

# Dell Latitude 5420/E5420/E5420m

## Eigenaarshandleiding

Regelgevingsmodel: P15F  
Regelgevingstype: P15F001



# Opmerkingen, voorzorgsmaatregelen, en waarschuwingen



**OPMERKING:** Een OPMERKING duidt belangrijke informatie aan voor een beter gebruik van de computer.



**WAARSCHUWING: VOORZICHTIG** geeft aan dat er schade aan hardware of potentieel gegevensverlies kan optreden als de instructies niet worden opgevolgd.



**GEVAAR: EEN WAARSCHUWING** duidt op een risico van schade aan eigendommen, lichamelijk letsel of overlijden.

**De informatie in dit document kan zonder voorafgaande kennisgeving worden gewijzigd.**

© 2012 Dell Inc. Alle rechten voorbehouden.

Verveelvoudiging van dit document op welke wijze dan ook zonder de schriftelijke toestemming van Dell Inc. is strikt verboden.

Merken in deze tekst: Dell™, het Dell-logo, Dell Precision™, Precision ON™, ExpressCharge™, Latitude™, Latitude ON™, OptiPlex™, Vostro™ en Wi-Fi Catcher™ zijn merken van Dell Inc. Intel®, Pentium®, Xeon®, Core™, Atom™, Centrino® en Celeron® zijn merken of gedeponeerde merken van Intel Corporation in de Verenigde Staten en andere landen. AMD® is een gedeponeerd merk en AMD Opteron™, AMD Phenom™, AMD Sempron™, AMD Athlon™, ATI Radeon™ en ATI FirePro™ zijn merken van Advanced Micro Devices, Inc. Microsoft®, Windows®, MS-DOS®, Windows Vista®, het logo van de startknop van Windows Vista en Office Outlook® zijn merken of gedeponeerde merken van Microsoft Corporation in de Verenigde Staten en/of andere landen. Blu-ray Disc™ is een merk dat het eigendom vormt van de Blu-ray Disc Association (BDA) en in licentie is gegeven voor gebruik op schijven en spelers. Bluetooth® is een gedeponeerd merk van Bluetooth® SIG, Inc., en elk gebruik van dit merk door Dell Inc. geschiedt op basis van een licentie. Wi-Fi® is een gedeponeerd merk van de Wireless Ethernet Compatibility Alliance, Inc.

Overige merken en handelsnamen die mogelijk in dit document worden gebruikt kunnen verwijzen naar de rechtspersonen die aanspraak maken op het eigendom van de merken en namen van hun producten. Dell Inc. maakt geen aanspraak op het eigendom van merken en handelsnamen van derden.

2011 — 07

Rev. A00

# Inhoudsopgave

<b>Opmerkingen, voorzorgsmaatregelen, en waarschuwingen.....</b>	<b>2</b>
<b>Hoofdstuk 1: Aan de computer werken.....</b>	<b>7</b>
Voordat u in de computer gaat werken.....	7
Aanbevolen hulpmiddelen.....	8
Uw computer uitschakelen.....	8
Nadat u aan de computer hebt gewerkt.....	9
<b>Hoofdstuk 2: Batterij.....</b>	<b>11</b>
De batterij verwijderen.....	11
De batterij plaatsen.....	11
<b>Hoofdstuk 3: Pc-kaart.....</b>	<b>13</b>
De pc-kaart verwijderen.....	13
De pc-kaart plaatsen.....	14
<b>Hoofdstuk 4: SD -kaart (Secure Digital).....</b>	<b>15</b>
De SD-kaart (Secure Digital) verwijderen.....	15
De SD-kaart (Secure Digital) plaatsen.....	15
<b>Hoofdstuk 5: Simkaart (Subscriber Identity Module).....</b>	<b>17</b>
De simkaart (Subscriber Identity Module) verwijderen.....	17
De simkaart (Subscriber Identity Module) plaatsen.....	17
<b>Hoofdstuk 6: ExpressCard.....</b>	<b>19</b>
De ExpressCard verwijderen.....	19
De ExpressCard plaatsen.....	19
<b>Hoofdstuk 7: Achterpaneel.....</b>	<b>21</b>
Het achterpaneel verwijderen.....	21
Het achterpaneel plaatsen.....	21
<b>Hoofdstuk 8: Rand van het toetsenbord.....</b>	<b>23</b>
De rand van het toetsenbord verwijderen.....	23
De rand van het toetsenbord plaatsen.....	24
<b>Hoofdstuk 9: Toetsenbord.....</b>	<b>25</b>
Het toetsenbord verwijderen.....	25

Het toetsenbord plaatsen.....	30
<b>Hoofdstuk 10: Optisch station.....</b>	<b>33</b>
Het optische station verwijderen.....	33
Het optische station plaatsen.....	34
<b>Hoofdstuk 11: Vaste schijf.....</b>	<b>35</b>
De vaste schijf verwijderen.....	35
De vaste schijf plaatsen.....	36
<b>Hoofdstuk 12: WLAN-kaart (Wireless Local Area Network).....</b>	<b>37</b>
De WLAN-kaart (wireless local area network) verwijderen.....	37
De WLAN-kaart (wireless local area network) plaatsen.....	38
<b>Hoofdstuk 13: WWAN-kaart (Wireless Wide Area Network).....</b>	<b>39</b>
De WWAN-kaart (wireless wide area network) verwijderen.....	39
De WWAN-kaart (Wireless Wide Area Network) plaatsen.....	40
<b>Hoofdstuk 14: Geheugen.....</b>	<b>41</b>
De geheugenmodule verwijderen.....	41
De geheugenmodule plaatsen.....	41
<b>Hoofdstuk 15: CPU-deur.....</b>	<b>43</b>
De CPU-deur verwijderen.....	43
De CPU-deur plaatsen.....	44
<b>Hoofdstuk 16: Warmteafleider.....</b>	<b>45</b>
De warmteafleider verwijderen.....	45
De warmteafleider plaatsen.....	45
<b>Hoofdstuk 17: Processor.....</b>	<b>47</b>
De processor verwijderen.....	47
De processor plaatsen.....	47
<b>Hoofdstuk 18: Polssteen.....</b>	<b>49</b>
De polssteun verwijderen.....	49
De polssteun plaatsen.....	55
<b>Hoofdstuk 19: Led-kaart.....</b>	<b>57</b>
De led-kaart verwijderen.....	57
De led-kaart plaatsen.....	60
<b>Hoofdstuk 20: ExpressCard/Smart Card/PCMCIA-module.....</b>	<b>63</b>

De ExpressCard/Smart Card/PCMCIA-module verwijderen .....	63
De ExpressCard/Smart Card/PCMCIA-module plaatsen.....	66
<b>Hoofdstuk 21: Bluetooth-kaart.....</b>	<b>69</b>
De Bluetooth-kaart verwijderen.....	69
De Bluetooth-kaart plaatsen.....	73
<b>Hoofdstuk 22: Beeldscherm.....</b>	<b>75</b>
Het beeldscherm verwijderen.....	75
Het beeldscherm plaatsen.....	80
<b>Hoofdstuk 23: Brackets.....</b>	<b>83</b>
De brackets verwijderen.....	83
De brackets plaatsen.....	87
<b>Hoofdstuk 24: Modemkaart.....</b>	<b>89</b>
De modemkaart verwijderen.....	89
De modemkaart plaatsen.....	93
<b>Hoofdstuk 25: Geluidskaart.....</b>	<b>95</b>
De geluidskaart verwijderen.....	95
De geluidskaart plaatsen.....	98
<b>Hoofdstuk 26: Moederbord.....</b>	<b>101</b>
Het moederbord verwijderen.....	101
Het moederbord plaatsen.....	107
<b>Hoofdstuk 27: Knoopcelbatterij.....</b>	<b>109</b>
De knoopcelbatterij verwijderen.....	109
De knoopcelbatterij plaatsen.....	111
<b>Hoofdstuk 28: Ingangs-/uitgangspaneel.....</b>	<b>113</b>
Het I/O-paneel verwijderen.....	113
Het I/O-paneel plaatsen.....	115
<b>Hoofdstuk 29: Stroomaansluiting.....</b>	<b>117</b>
De stroomaansluiting verwijderen.....	117
De stroomaansluiting plaatsen.....	119
<b>Hoofdstuk 30: Modemaansluiting.....</b>	<b>121</b>
De modemaansluiting verwijderen.....	121
De modemaansluiting plaatsen.....	123

<b>Hoofdstuk 31: Thermische ventilator</b> .....	<b>125</b>
De thermische ventilator verwijderen.....	125
De thermische ventilator plaatsen.....	128
<b>Hoofdstuk 32: Luidspreker</b> .....	<b>131</b>
De luidsprekers verwijderen.....	131
De luidsprekers plaatsen.....	132
<b>Hoofdstuk 33: Montagekader van het beeldscherm</b> .....	<b>135</b>
Het montagekader van het beeldscherm verwijderen.....	135
Het montagekader van het beeldscherm plaatsen.....	136
<b>Hoofdstuk 34: Beeldschermpaneel</b> .....	<b>137</b>
Het beeldschermpaneel verwijderen.....	137
Het beeldschermpaneel plaatsen.....	138
<b>Hoofdstuk 35: Beeldscherm scharnieren</b> .....	<b>141</b>
De beeldscherm scharnieren verwijderen.....	141
De beeldscherm scharnieren plaatsen.....	142
<b>Hoofdstuk 36: Camera</b> .....	<b>145</b>
De cameramodule verwijderen.....	145
De cameramodule plaatsen.....	146
<b>Hoofdstuk 37: Specificaties</b> .....	<b>147</b>
Technische specificaties.....	147
<b>Hoofdstuk 38: Systeeminstellingen</b> .....	<b>153</b>
Overzicht .....	153
System Setup openen.....	153
Opties voor System Setup.....	153
<b>Hoofdstuk 39: Diagnostiek</b> .....	<b>163</b>
Diagnostiek.....	163
Statuslampjes van apparaatBatterijstatuslampjesBatterijlading en -staatStatuslampjes van toetsenbord.	163
<b>Hoofdstuk 40: Contact opnemen met Dell</b> .....	<b>165</b>
Contact opnemen met Dell.....	165

# Aan de computer werken

## Voordat u in de computer gaat werken

Volg de onderstaande veiligheidsrichtlijnen om uw eigen veiligheid te garanderen en de computer tegen mogelijke schade te beschermen. Tenzij anders aangegeven, wordt er bij elke procedure in dit document van de volgende veronderstellingen uitgegaan:

- U hebt de stappen uitgevoerd in Aan de computer werken.
- U hebt de veiligheidsinformatie geraadpleegd die bij uw computer is geleverd.
- Een onderdeel kan worden vervangen of, indien afzonderlijk aangeschaft, worden geïnstalleerd door de verwijderingsprocedure in omgekeerde volgorde uit te voeren.

 **GEVAAR:** Lees de veiligheidsinstructies die bij de computer zijn geleverd alvorens u werkzaamheden binnen de computer uitvoert. Raadpleeg voor meer informatie over veiligheidsrichtlijnen onze webpagina over wet- en regelgeving op [www.dell.com/regulatory\\_compliance](http://www.dell.com/regulatory_compliance).

 **WAARSCHUWING:** Een groot aantal reparaties mag alleen door een erkend servicemonteur worden uitgevoerd. U mag alleen probleemoplossing en eenvoudige reparaties uitvoeren zoals toegestaan volgens de documentatie bij uw product of zoals geïnstrueerd door het on line of telefonische team voor service en ondersteuning. Schade die het gevolg is van onderhoud dat niet door Dell is geautoriseerd, wordt niet gedekt door uw garantie. Lees de veiligheidsinstructies die bij het product zijn geleverd en leef deze na.

 **WAARSCHUWING:** Voorkom elektrostatische ontlading door uzelf te aarden met een aardingspolsbandje of door regelmatig een ongeverfd metalen oppervlak aan te raken, zoals een connector aan de achterkant van de computer.

 **WAARSCHUWING:** Ga voorzichtig met componenten en kaarten om. Raak de componenten en de contacten op kaarten niet aan. Pak kaarten vast bij de uiteinden of bij de metalen bevestigingsbeugel. Houd een component, zoals een processor, vast aan de uiteinden, niet aan de pinnen.

 **WAARSCHUWING:** Verwijder kabels door aan de stekker of aan de kabelontlastingslus te trekken en niet aan de kabel zelf. Sommige kabels zijn voorzien van een connector met borglippen. Als u dit type kabel loskoppelt, moet u de borglippen ingedrukt houden voordat u de kabel verwijdert. Trek connectors in een rechte lijn uit elkaar om te voorkomen dat connectorpinnen verbuigen. Ook moet u voordat u een kabel verbindt, controleren of beide connectors op juiste wijze zijn opgesteld en uitgelijnd.

 **OPMERKING:** De kleur van uw computer en bepaalde onderdelen kunnen verschillen van de kleur die in dit document is afgebeeld.

Om schade aan de computer te voorkomen, moet u de volgende instructies opvolgen voordat u in de computer gaat werken.

1. Zorg ervoor dat het werkoppervlak vlak en schoon is, om te voorkomen dat de computerkap bekrast raakt.
2. Schakel uw computer uit (zie [Turning Off Your Computer \(Uw computer uitschakelen\)](#)).
3. Als de computer is verbonden met een dockingapparaat (gekoppeld), zoals de optionele mediabasis of batterijblok, moet u deze ontkoppelen.

**△ WAARSCHUWING:** Wanneer u een netwerkkabel wilt verwijderen, moet u eerst de connector van de netwerkkabel uit de computer verwijderen en daarna de netwerkkabel loskoppelen van het netwerkapparaat.

4. Verwijder alle stekkers van netwerkkabels uit de computer.
5. Haal de stekker van de computer en van alle aangesloten apparaten uit het stopcontact.
6. Sluit het beeldscherm en zet de computer ondersteboven op een plat werkoppervlak neer.

**✎ OPMERKING:** U voorkomt schade aan de systeemkaart door de hoofdbatterij te verwijderen voordat u de computer een onderhoudsbeurt geeft.

7. Verwijder de hoofdbatterij.
8. Zet de computer weer rechtop.
9. Klap het beeldscherm open.
10. Druk op de aan-/uit-knop om de systeemkaart te aarden.

**△ WAARSCHUWING:** U beschermt zich tegen elektrische schokken door altijd eerst de stekker uit het stopcontact te halen voordat u de computerbehuizing opent.

**△ WAARSCHUWING:** Raak onderdelen pas aan nadat u zich hebt geaard door een ongeverfd metalen oppervlak van de behuizing aan te raken, zoals het metaal rondom de openingen voor de kaarten aan de achterkant van de computer. Raak tijdens het werken aan uw computer af en toe een ongeverfd metalen oppervlak aan om eventuele statische elektriciteit, die schadelijk kan zijn voor interne componenten, te ontladen.

11. Verwijder alle geïnstalleerde ExpressCards of smartcards uit de desbetreffende sleuven.

## Aanbevolen hulpmiddelen

Bij de procedures in dit document hebt u mogelijk de volgende hulpmiddelen nodig:

- Kleine sleufkopschroevendraaier
- #0 Phillips schroevendraaier
- #1 Phillips schroevendraaier
- Klein plastic pennetje
- Een cd met het Flash BIOS-updateprogramma

## Uw computer uitschakelen

**△ WAARSCHUWING:** U voorkomt gegevensverlies door alle gegevens in geopende bestanden op te slaan en de bestanden te sluiten. Sluit vervolgens alle geopende programma's voordat u de computer uitzet.

1. Sluit het besturingssysteem af:

- In Windows Vista:

Klik op **Start**  en vervolgens op de pijl in de linkeronderhoek van het menu **Start**, zoals hieronder wordt getoond, en klik vervolgens op **Afsluiten**.



- In Windows XP:



Klik op **Start** → **Computer afsluiten** → **Afsluiten** . De computer wordt uitgezet nadat het besturingssysteem is afgesloten.

2. Controleer of alle op de computer aangesloten apparaten uitgeschakeld zijn. Houd de aan/uit-knop vier seconden ingedrukt, indien uw computer en aangesloten apparaten niet automatisch worden uitgeschakeld wanneer u het besturingssysteem afsluit.

## Nadat u aan de computer hebt gewerkt

Nadat u onderdelen hebt vervangen of geplaatst, moet u controleren of u alle externe apparaten, kaarten, kabels etc. hebt aangesloten voordat u de computer inschakelt.

 **WAARSCHUWING: U voorkomt schade aan de computer door alleen de batterij te gebruiken die voor deze specifieke Dell-computer is ontworpen. Gebruik geen batterijen die voor andere Dell-computer zijn ontworpen.**

1. Sluit externe apparaten aan, zoals een poortreplicator, een batterijblok of mediabasis en plaats alle kaarten terug, zoals een ExpressCard.
2. Sluit alle telefoon- of netwerkkabels aan op uw computer.

 **WAARSCHUWING: Als u een netwerkkabel wilt aansluiten, sluit u de kabel eerst aan op het netwerkapparaat en sluit u de kabel vervolgens aan op de computer.**

3. Plaats de batterij terug.
4. Sluit uw computer en alle aangesloten apparaten aan op het stopcontact.
5. Zet de computer aan.



# Batterij

## De batterij verwijderen

1. Volg de procedures in [Voordat u binnen de computer gaat werken](#).
2. Sluif de vergrendelingslipjes weg om de batterij te ontgrendelen.



3. Verwijder de batterij uit de computer.



### Verwante koppelingen

[De batterij plaatsen](#)

## De batterij plaatsen

1. Schuif de batterij terug in de computer.  
De vergrendelingslipjes klikken automatisch in de vergrendelde positie.
2. Volg de procedures in [Nadat u aan de computer hebt gewerkt](#).

### Verwante koppelingen

[De batterij verwijderen](#)



# Pc-kaart

## De pc-kaart verwijderen

1. Volg de procedures in [Voordat u binnen de computer gaat werken](#).
2. Druk de pc-vergrendeling in om deze los te maken.

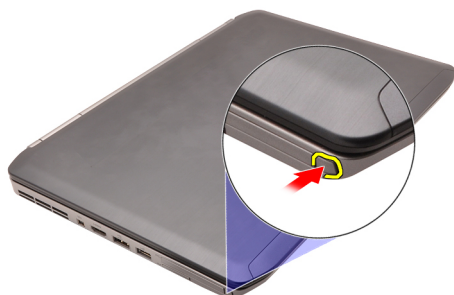

3. Druk de pc-vergrendeling in om de pc-kaart los te maken.



4. Schuif de pc-kaart uit de computer.

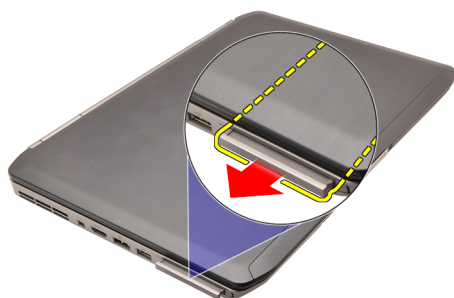

### Verwante koppelingen

[De pc-kaart plaatsen](#)

## De pc-kaart plaatsen

1. Druk de pc-vergrendeling in om deze te vergrendelen.
2. Druk de pc-kaart in totdat u een klik hoort.
3. Volg de procedures in [Nadat u aan de computer hebt gewerkt.](#)

### Verwante koppelingen

[De pc-kaart verwijderen](#)

# SD -kaart (Secure Digital)

## De SD-kaart (Secure Digital) verwijderen

1. Volg de procedures in [Voordat u binnen de computer gaat werken](#).
2. Druk op de SD-kaart.

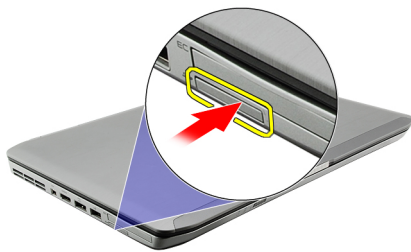

3. Schuif de SD-kaart uit de computer.

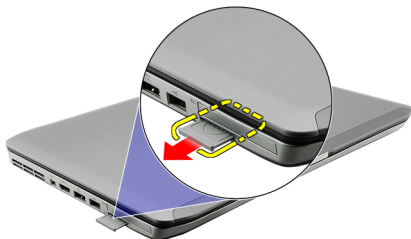

### Verwante koppelingen

[De SD-kaart \(Secure Digital\) plaatsen](#)

## De SD-kaart (Secure Digital) plaatsen

1. Schuif de SD-kaart in de sleuf totdat de kaart op zijn plaats klikt.
2. Volg de procedures in [Nadat u aan de computer hebt gewerkt](#).

### Verwante koppelingen

[De SD-kaart \(Secure Digital\) verwijderen](#)





# Simkaart (Subscriber Identity Module)

## De simkaart (Subscriber Identity Module) verwijderen

1. Volg de procedures in [Voordat u binnen de computer gaat werken](#).
2. Verwijder de [batterij](#).
3. Druk op de simkaart op de batterijwand en maak hem los.



4. Schuif de simkaart uit de computer.

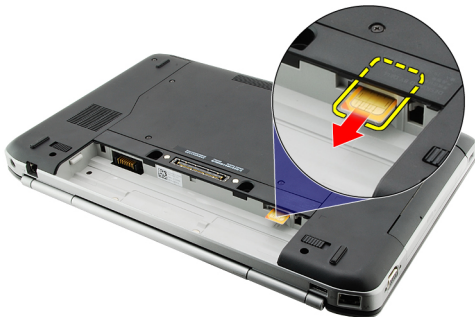

### Verwante koppelingen

[De simkaart \(Subscriber Identity Module\) plaatsen](#)

## De simkaart (Subscriber Identity Module) plaatsen

1. Steek de simkaart in de sleuf.
2. Plaats de [batterij](#) terug.
3. Volg de procedures in [Nadat u aan de computer hebt gewerkt](#).

### Verwante koppelingen

[De simkaart \(Subscriber Identity Module\) verwijderen](#)



# ExpressCard

## De ExpressCard verwijderen

1. Volg de procedures in [Voordat u binnen de computer gaat werken](#).
2. Druk op de ExpressCard.

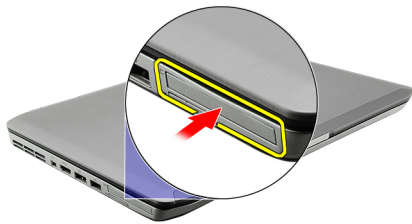

3. Schuif de ExpressCard uit de computer.

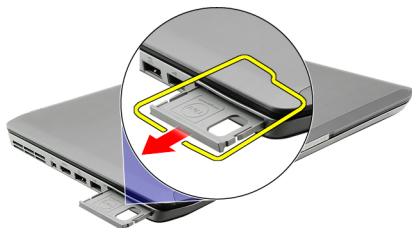

### Verwante koppelingen

[De ExpressCard plaatsen](#)

## De ExpressCard plaatsen

1. Steek de ExpressCard in de sleuf totdat deze op zijn plaats klikt.
2. Volg de procedures in [Nadat u aan de computer hebt gewerkt](#).

### Verwante koppelingen

[De ExpressCard verwijderen](#)



# Achterpaneel

## Het achterpaneel verwijderen

1. Volg de procedures in [Voordat u binnen de computer gaat werken](#).
2. Verwijder de [batterij](#).
3. Verwijder de schroeven waarmee het achterpaneel is bevestigd.



4. Schuif en verwijder het achterpaneel naar de voorzijde van de computer .

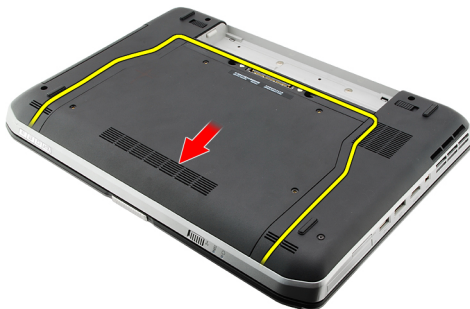

### Verwante koppelingen

[Het achterpaneel plaatsen](#)

## Het achterpaneel plaatsen

1. Schuif het achterpaneel naar de achterzijde van de computer.
2. Draai de schroeven aan om het achterpaneel vast te zetten.
3. Plaats de [batterij](#) terug.
4. Volg de procedures in [Nadat u aan de computer hebt gewerkt](#).

### Verwante koppelingen

[Het achterpaneel verwijderen](#)



# Rand van het toetsenbord

## De rand van het toetsenbord verwijderen

1. Volg de procedures in [Voordat u binnen de computer gaat werken](#).
2. Verwijder de [batterij](#).
3. Duw de rand van het toetsenbord omhoog vanaf de onderzijde.



4. Duw de rand van het toetsenbord omhoog vanaf de bovenzijde.



5. Verwijder de rand van het toetsenbord van de computer.



Verwante koppelingen

[De rand van het toetsenbord plaatsen](#)

## De rand van het toetsenbord plaatsen

1. Lijn de rand van het toetsenbord uit met de lipjes op de bovenzijde van de polssteun.
2. Druk op de bovenste rand om de lipjes te vergrendelen.
3. Druk vervolgens op de zijkanten en de onderzijde van de rand van het toetsenbord.
4. Druk de rand van het toetsenbord omlaag totdat deze op zijn plaats vastklikt.
5. Plaats de [batterij](#) terug.
6. Volg de procedures in [Nadat u aan de computer hebt gewerkt](#).

### Verwante koppelingen

[De rand van het toetsenbord verwijderen](#)



# Toetsenbord

## Het toetsenbord verwijderen

1. Volg de procedures in [Voordat u binnen de computer gaat werken](#).
2. Verwijder de [batterij](#).
3. Verwijder de [rand van het toetsenbord](#).
4. Verwijder de schroeven waarmee het toetsenbord aan de voorzijde van de computer is bevestigd.



5. Draai de computer om en verwijder de schroeven waarmee het toetsenbord aan de computer is bevestigd.



6. Draai het toetsenbord om.



7. Koppel de gegevenskabel van het toetsenbord los van de computer.

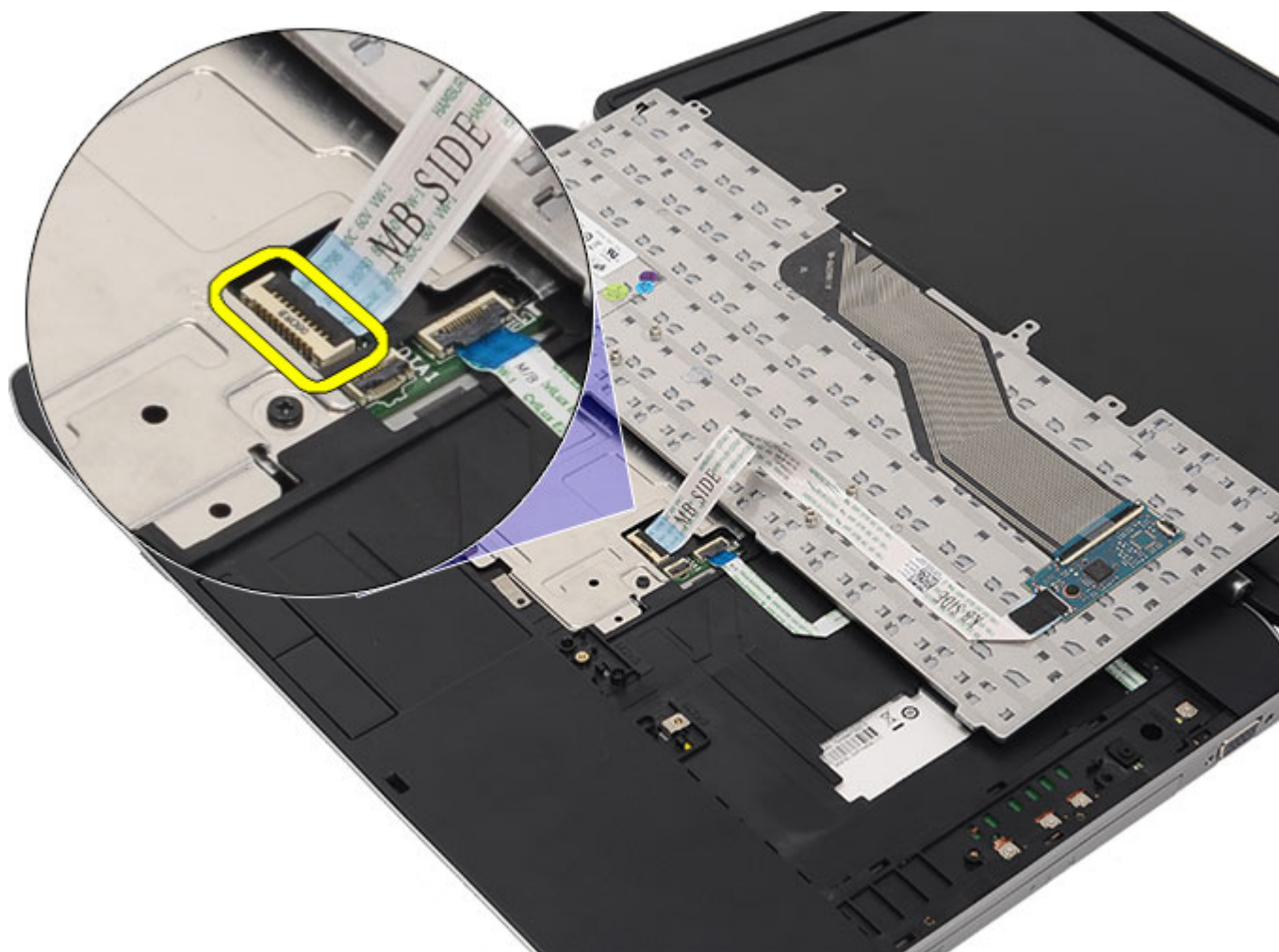

8. Verwijder het toetsenbord van de computer.

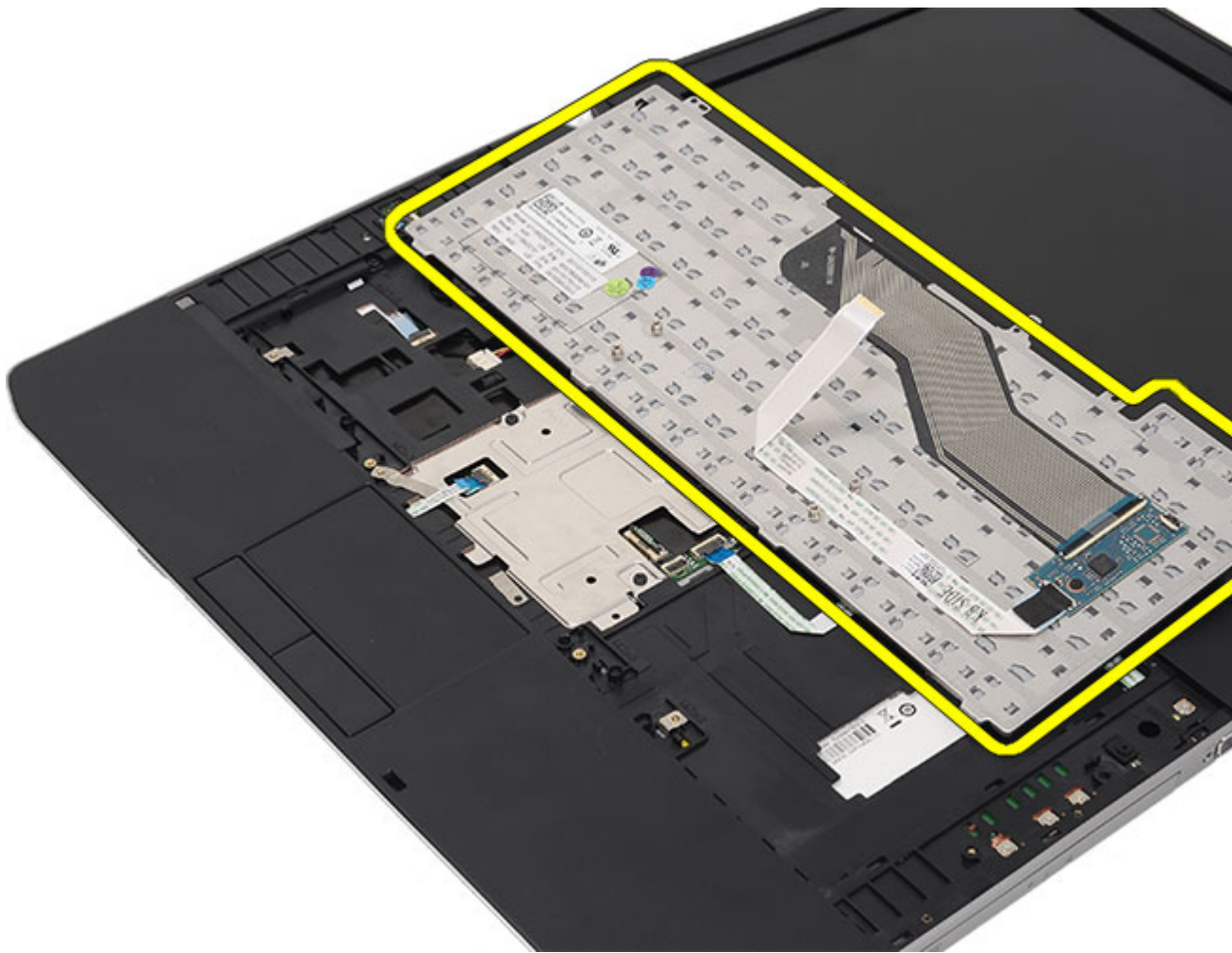

9. Koppel de kabel los van het toetsenbord.

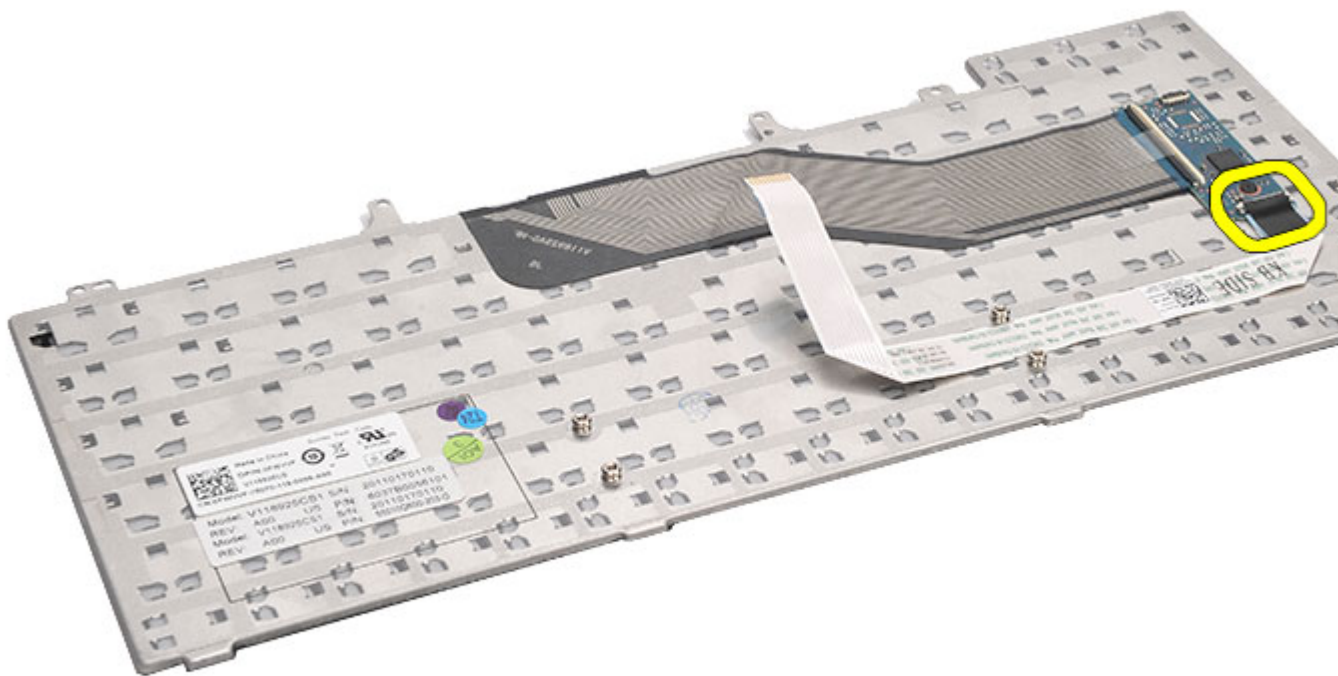

#### Verwante koppelingen

[Het toetsenbord plaatsen](#)

## Het toetsenbord plaatsen

1. Sluit de gegevenskabel van het toetsenbord aan op het moederbord.
2. Sluit de gegevenskabel van het toetsenbord aan op de achterzijde van het toetsenbord.
3. Plaats de tape terug om de gegevenskabel van het toetsenbord vast te maken op de achterzijde van het toetsenbord.
4. Plaats het toetsenbord terug op de polssteun en lijn de schroefgaten uit.
5. Draai de schroeven van het toetsenbord aan.
6. Draai het toetsenbord om en draai de schroeven aan.
7. Plaats de [rand van het toetsenbord](#) terug.
8. Plaats de [batterij](#) terug.
9. Volg de procedures in [Nadat u aan de computer hebt gewerkt](#).

#### Verwante koppelingen

[Het toetsenbord verwijderen](#)





# Optisch station

## Het optische station verwijderen

1. Volg de procedures in [Voordat u binnen de computer gaat werken](#).
2. Verwijder de [batterij](#).
3. Verwijder het [achterpaneel](#).
4. Verwijder de schroef waarmee het optische station aan de computer is bevestigd.



5. Druk het schroeflijpje uit de computer om het optische station los te maken van het stationcompartiment.



6. Verwijder het optische station uit de computer.

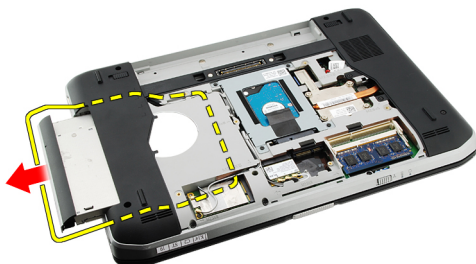

### Verwante koppelingen

[Het optische station plaatsen](#)

## Het optische station plaatsen

1. Schuif het optische station in het stationcompartiment aan de rechterzijde van de computer.
2. Draai de schroef op de achterzijde van de computer aan om het optische station te bevestigen.
3. Plaats het [achterpaneel](#) terug.
4. Plaats de [batterij](#) terug.
5. Volg de procedures in [Nadat u aan de computer hebt gewerkt](#).

### Verwante koppelingen

[Het optische station verwijderen](#)

# Vaste schijf

## De vaste schijf verwijderen

1. Volg de procedures in [Voordat u binnen de computer gaat werken](#).
2. Verwijder de [batterij](#).
3. Verwijder het [achterpaneel](#).
4. Verwijder de schroeven waarmee de vaste-stationbracket aan de computer is bevestigd.

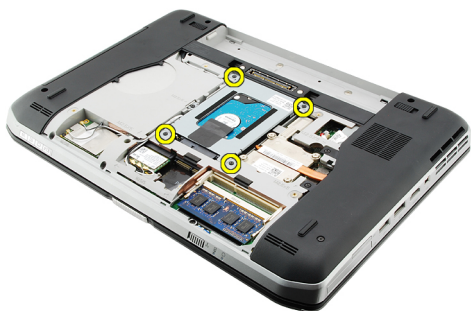

5. Gebruik het lipje om de vaste-schijfbracket omhoog te trekken en uit de computer te verwijderen.

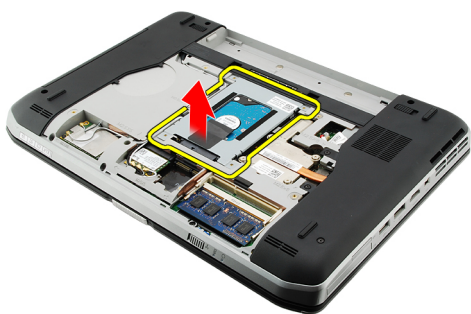

6. Verwijder de schroeven van de vaste-schijfbracket.

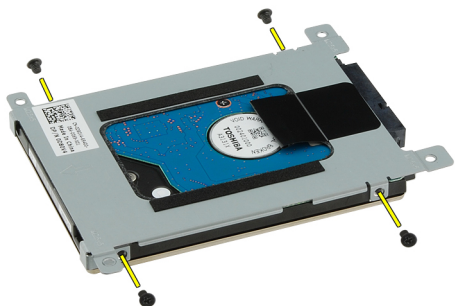

7. Maak de bracket los van de vaste schijf.

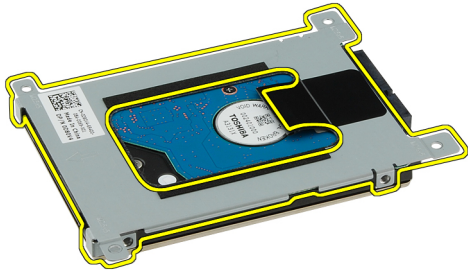

8. Maak de aansluiting van de vaste schijf los van de vaste schijf.



#### Verwante koppelingen

[De vaste schijf plaatsen](#)

## De vaste schijf plaatsen

1. Verbind de aansluiting van de vaste schijf aan de vaste schijf.
2. Bevestig de vaste-schijfbracket op de vaste schijf.
3. Draai de schroeven van de vaste-schijfbracket aan om ervoor te zorgen dat de bracket correct is uitgelijnd en de vaste schijf is bevestigd.
4. Schuif de vaste schijf in het compartiment naar de aansluiting op het moederbord.
5. Draai de schroeven aan om de vaste schijf te bevestigen.
6. Plaats het [achterpaneel](#) terug.
7. Plaats de [batterij](#) terug.
8. Volg de procedures in [Nadat u aan de computer hebt gewerkt](#).

#### Verwante koppelingen

[De vaste-schijfbracket verwijderen](#)

# WLAN-kaart (Wireless Local Area Network)

## De WLAN-kaart (wireless local area network) verwijderen

1. Volg de procedures in [Voordat u binnen de computer gaat werken](#).
2. Verwijder de [batterij](#).
3. Verwijder het [achterpaneel](#).
4. Koppel de antennekabels van de WLAN-kaart los.



5. Verwijder de schroef waarmee de WLAN-kaart aan het moederbord is bevestigd.



6. Verwijder de WLAN-kaart.



#### Verwante koppelingen

[De WLAN-kaart \(wireless local area network\) plaatsen](#)

## De WLAN-kaart (wireless local area network) plaatsen

1. Schuif de WLAN-kaart in zijn sleuf.
2. Draai de schroef aan waarmee de WLAN-kaart aan de computer is bevestigd.
3. Sluit de antennekabels volgens de kleurcode aan op de WLAN-kaart.
4. Plaats het [achterpaneel](#) terug.
5. Plaats de [batterij](#) terug.
6. Volg de procedures in [Nadat u aan de computer hebt gewerkt](#).

#### Verwante koppelingen

[De WLAN-kaart \(Wireless Local Area Network\) verwijderen](#)

# WWAN-kaart (Wireless Wide Area Network)

## De WWAN-kaart (wireless wide area network) verwijderen

1. Volg de procedures in [Voordat u binnen de computer gaat werken](#).
2. Verwijder de [batterij](#).
3. Verwijder het [achterpaneel](#).
4. Koppel de antennekabels los van de WWAN-kaart.

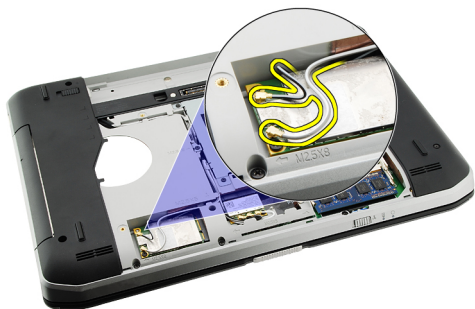

5. Verwijder de schroef waarmee de WWAN-kaart aan het moederbord is bevestigd.



6. Verwijder de WWAN-kaart.

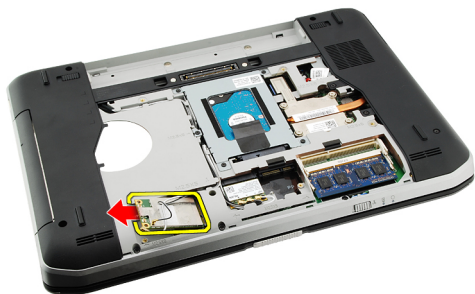

#### Verwante koppelingen

[De WWAN-kaart \(wireless wide area network\) plaatsen](#)

## De WWAN-kaart (Wireless Wide Area Network) plaatsen

1. Schuif de WWAN-kaart in de sleuf.
2. Draai de schroef aan waarmee de WWAN-kaart aan de computer is bevestigd.
3. Sluit de antennekabels volgens de kleurcode aan op de WWAN-kaart.
4. Plaats het [achterpaneel](#) terug.
5. Plaats de [batterij](#) terug.
6. Volg de procedures in [Nadat u aan de computer hebt gewerkt](#).

#### Verwante koppelingen

[De WWAN-kaart \(Wireless Wide Area Network\) verwijderen](#)



# Geheugen

## De geheugenmodule verwijderen

1. Volg de procedures in [Voordat u binnen de computer gaat werken](#).
2. Verwijder de [batterij](#).
3. Verwijder het [achterpaneel](#).
4. Duw de bevestigingsklemmetjes weg van de geheugenmodule.

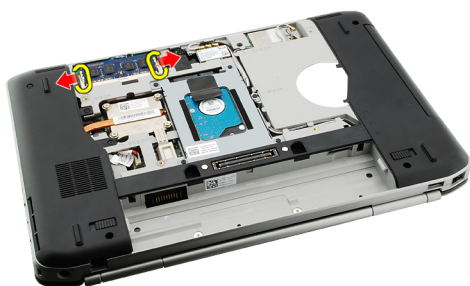

5. Verwijder de geheugenmodule uit de computer.

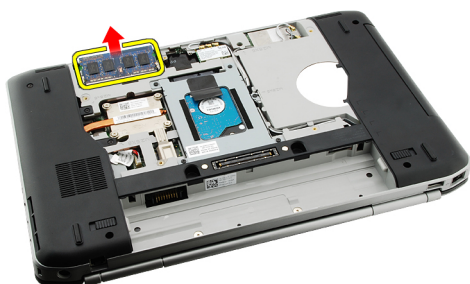

### Verwante koppelingen

[De geheugenmodule plaatsen](#)

## De geheugenmodule plaatsen

1. Steek de geheugenmodule in de sleuf op de computer.
2. Druk de geheugenmodule omlaag totdat de retentieklemmen de geheugenmodule vastzetten.
3. Plaats het [achterpaneel](#) terug.
4. Plaats de [batterij](#) terug.
5. Volg de procedures in [Nadat u aan de computer hebt gewerkt](#).

## Verwante koppelingen

[De geheugenmodule verwijderen](#)

# CPU-deur

## De CPU-deur verwijderen

1. Volg de procedures in [Voordat u binnen de computer gaat werken](#).
2. Verwijder de [batterij](#).
3. Verwijder het [achterpaneel](#).
4. Verwijder de schroeven waarmee de CPU-deur aan de computer is bevestigd.



5. Verwijder de CPU-deur.



#### Verwante koppelingen

[De CPU-deur plaatsen](#)

## De CPU-deur plaatsen

1. Schuif de CPU-deur omlaag en in de richting van de achterzijde van de computer.
2. Draai de schroeven aan om de CPU-deur vast te zetten.
3. Plaats het [achterpaneel](#) terug.
4. Plaats de [batterij](#) terug.
5. Volg de procedures in [Nadat u aan de computer hebt gewerkt](#).

#### Verwante koppelingen

[De CPU-deur verwijderen](#)

# Warmteafleider

## De warmteafleider verwijderen

1. Volg de procedures in [Voordat u binnen de computer gaat werken](#).
2. Verwijder de [batterij](#).
3. Verwijder het [achterpaneel](#).
4. Verwijder de [CPU-deur](#).
5. Draai de schroeven op de warmteafleider los.



6. Til de warmteafleider uit de computer.



### Verwante koppelingen

[De warmteafleider plaatsen](#)

## De warmteafleider plaatsen

1. Draai de schroeven vast conform de numerieke volgorde op de warmteafleidermodule. Zorg ervoor dat de warmteafleider correct is uitgelijnd en over de processor is geplaatst.
2. Plaats de [CPU-deur](#) terug.
3. Plaats het [achterpaneel](#) terug.
4. Plaats de [batterij](#) terug.

5. Volg de procedures in [Nadat u aan de computer hebt gewerkt.](#)

**Verwante koppelingen**

[De warmteafleider verwijderen](#)

# Processor

## De processor verwijderen

1. Volg de procedures in [Voordat u binnen de computer gaat werken](#).
2. Verwijder de [batterij](#).
3. Verwijder het [achterpaneel](#).
4. Verwijder de [CPU-deur](#).
5. Verwijder de [warmteafleider](#).
6. Draai de processor-camschroef naar links.



7. Verwijder de processor.



### Verwante koppelingen

[De processor plaatsen](#)

## De processor plaatsen

1. Plaats de processor in de processorsocket.
2. Plaats de [warmteafleider](#) terug.
3. Plaats de [CPU-deur](#) terug.
4. Plaats het [achterpaneel](#) terug.

5. Plaats de [batterij](#) terug.
6. Volg de procedures in [Nadat u aan de computer hebt gewerkt](#).

**Verwante koppelingen**

[De processor verwijderen](#)



# Polssteun

## De polssteun verwijderen

1. Volg de procedures in [Voordat u binnen de computer gaat werken](#).
2. Verwijder de [batterij](#).
3. Verwijder het [achterpaneel](#).
4. Verwijder de [rand van het toetsenbord](#).
5. Verwijder het [toetsenbord](#).
6. Verwijder het [optische station](#).
7. Verwijder de [CPU-deur](#).
8. Verwijder de schroeven aan de onderzijde van de computer.

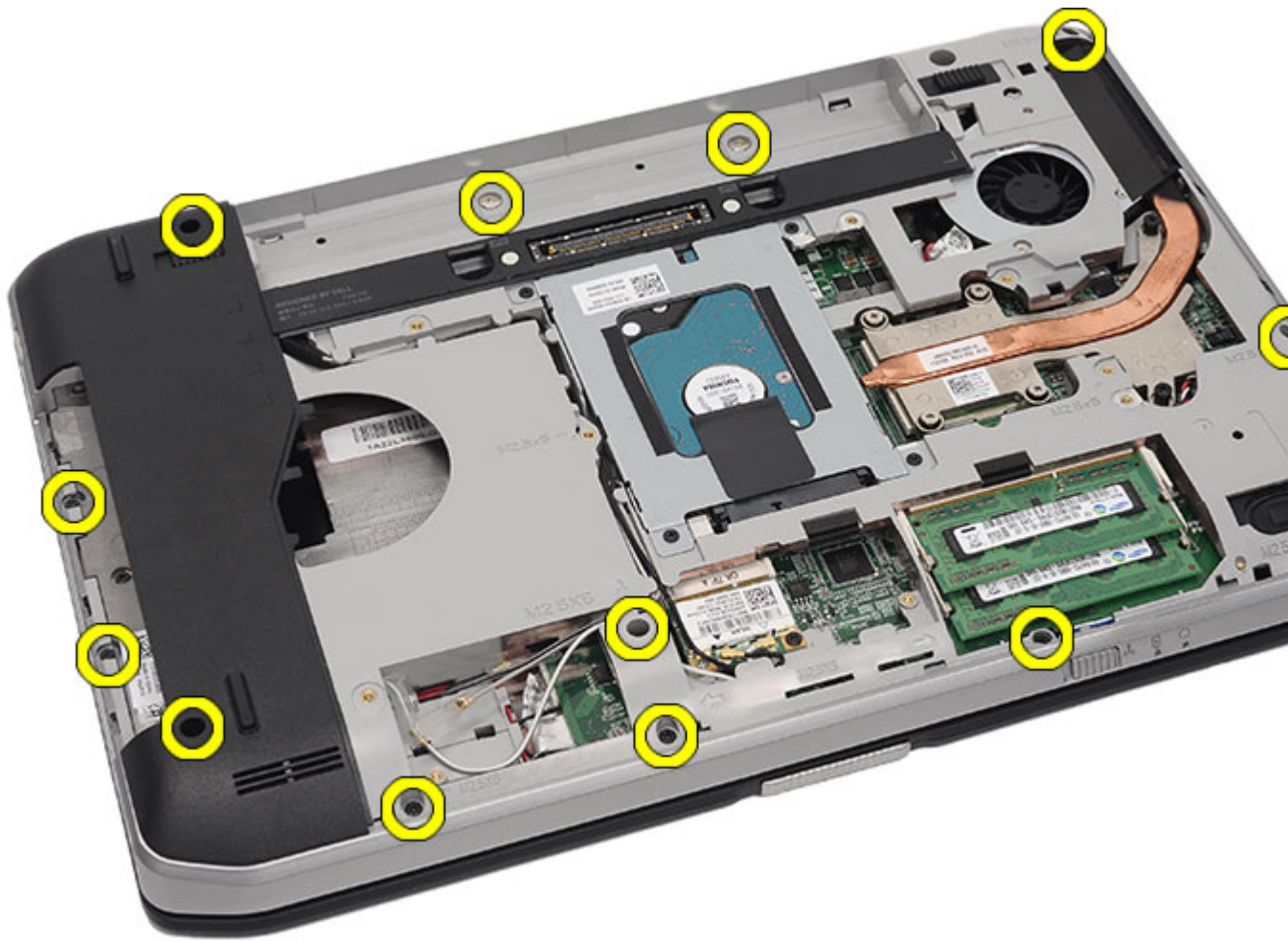

9. Draai de computer om en verwijder de schroeven aan de achterzijde van de computer.

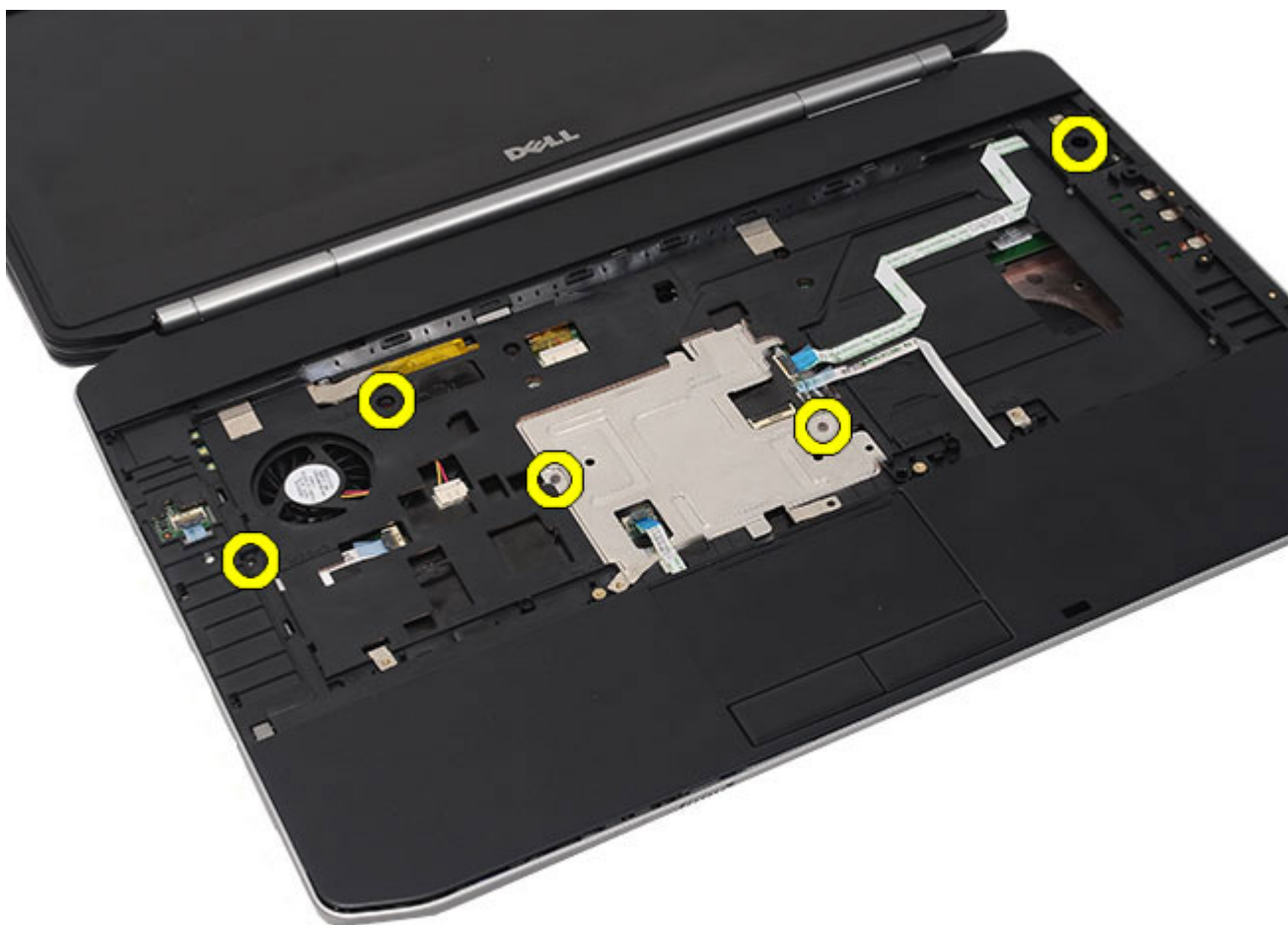

**10.** Maak de volgende kabels los van de computer:

- kabel van aan-uitknop
- kabel van vingerafdruklezer
- kabel van touchpad



11. Til de linkerzijde van de polssteun omhoog.

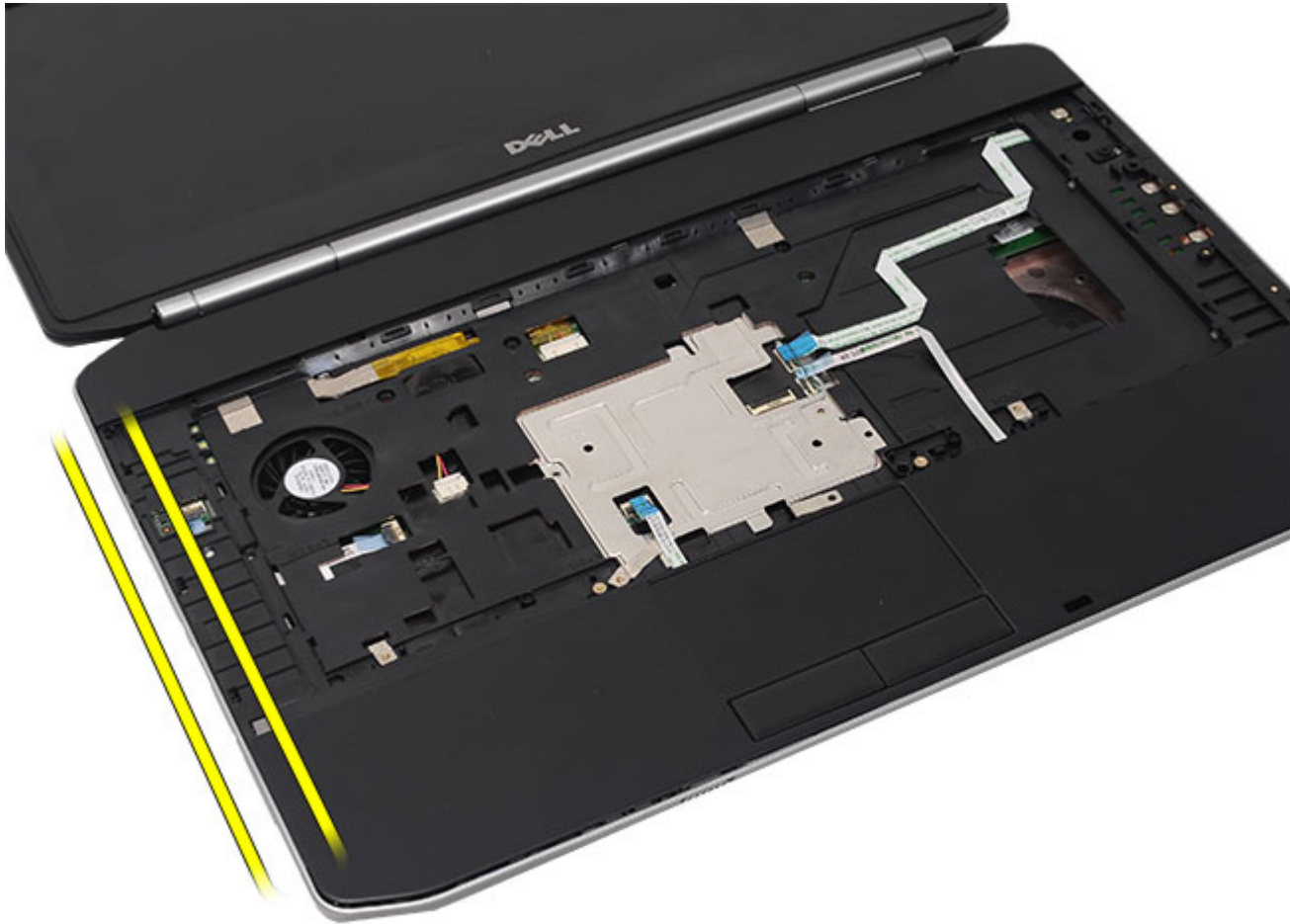

12. Maak de lipjes op de rechterzijde van de polssteun los.

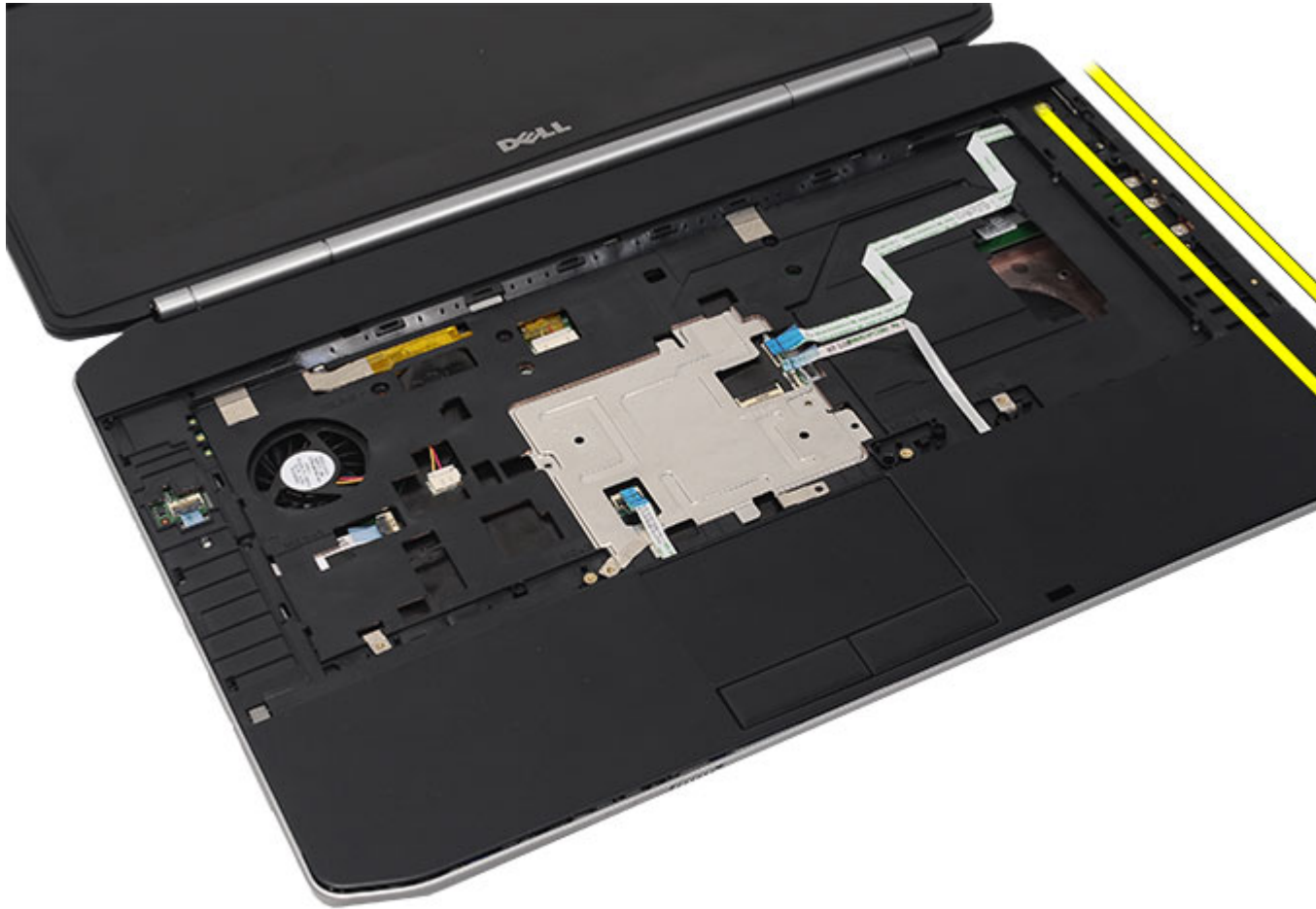

13. Verwijder de polssteun van de computer.



#### Verwante koppelingen

[De polssteun plaatsen](#)

## De polssteun plaatsen

1. Druk vanaf de linkerkant de polssteun op alle randen omlaag op de computer.
2. Druk alle randen omlaag om ervoor te zorgen dat de lipjes vastzitten.
3. Sluit de volgende kabels aan op het moederbord:
  - kabel van aan-uitknop
  - kabel van vingerafdruklezer
  - kabel van touchpad
4. Draai de schroeven aan om de polssteun vast te maken.
5. Draai de computer om en draai de schroeven aan om de polssteun te bevestigen.
6. Plaats de [CPU-deur](#) terug.
7. Plaats het [toetsenbord](#) terug.
8. Plaats de [rand van het toetsenbord](#) terug.

9. Plaats het [optische station](#) terug.
10. Plaats het [achterpaneel](#) terug.
11. Plaats de [batterij](#) terug.
12. Volg de procedures in [Nadat u aan de computer hebt gewerkt](#).

**Verwante koppelingen**

[De polssteun verwijderen](#)



# Led-kaart

## De led-kaart verwijderen

1. Volg de procedures in [Voordat u binnen de computer gaat werken](#).
2. Verwijder de [batterij](#).
3. Verwijder het [achterpaneel](#).
4. Verwijder de [rand van het toetsenbord](#).
5. Verwijder het [toetsenbord](#).
6. Verwijder het [optische station](#).
7. Verwijder de [CPU-deur](#).
8. Verwijder de [polssteun](#).
9. Verwijder de schroef waarmee de led-kaart aan de computer is bevestigd.

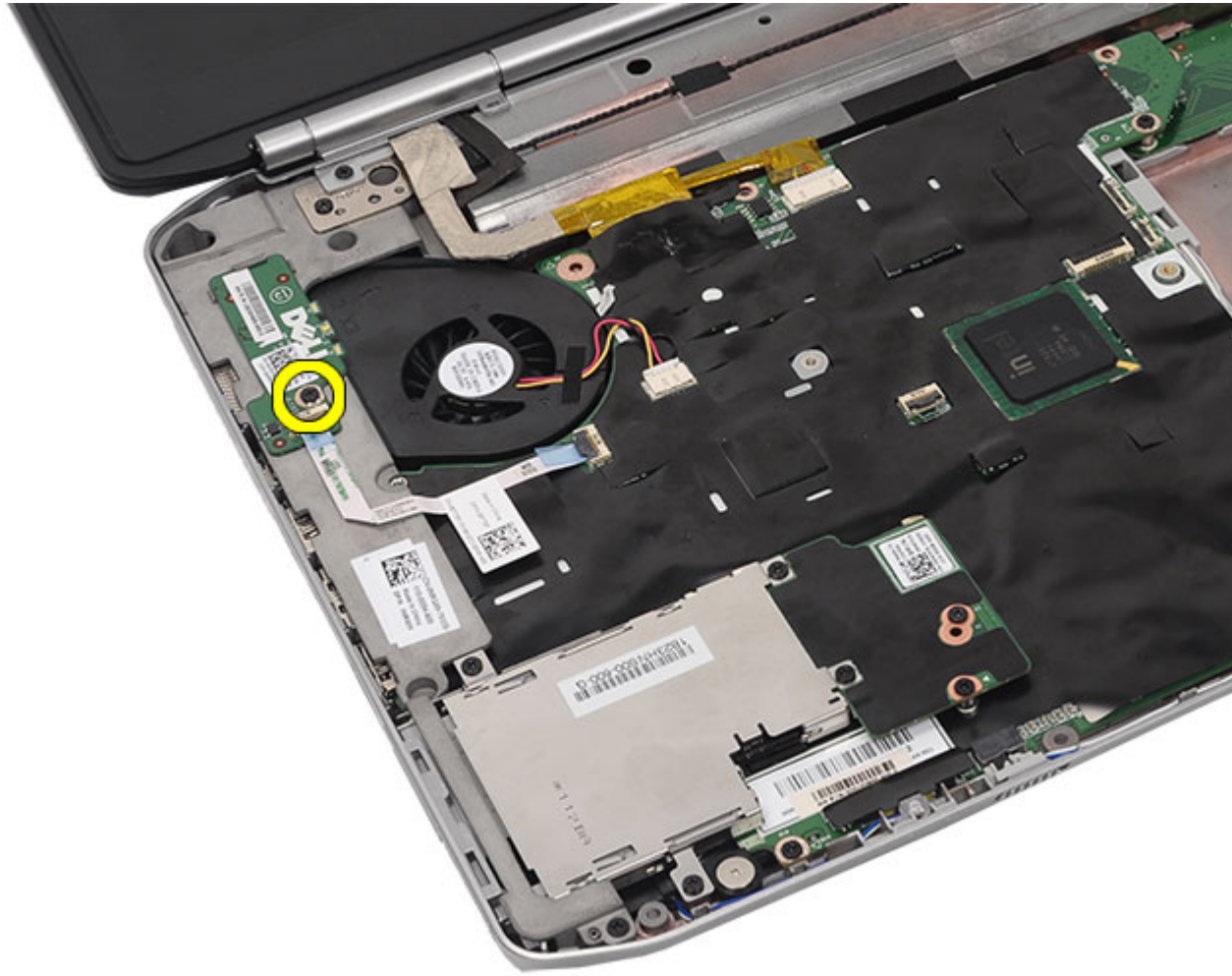

10. Maak de kabel van de led-kaart los van het moederbord.

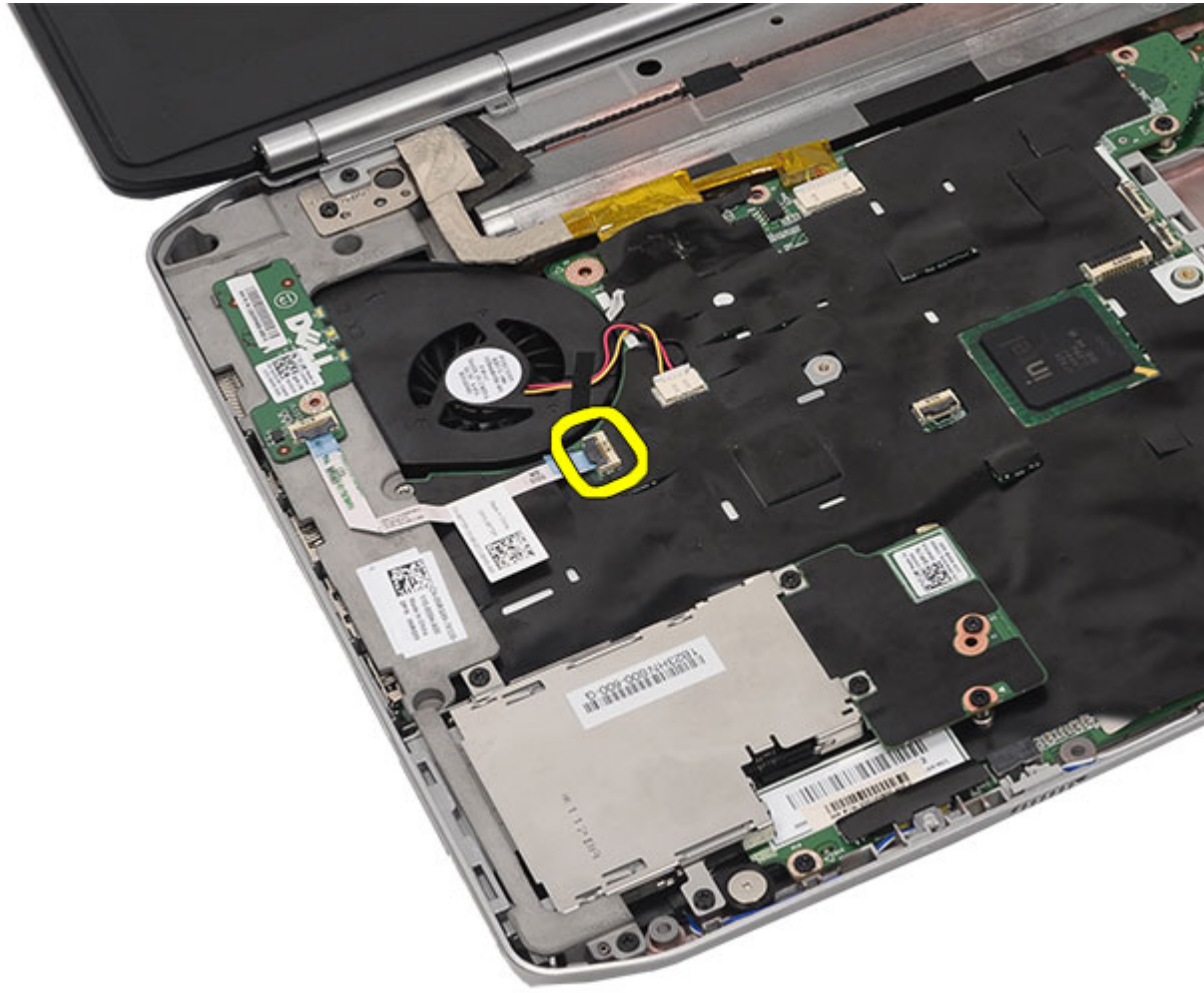

11. Verwijder de led-kaart.

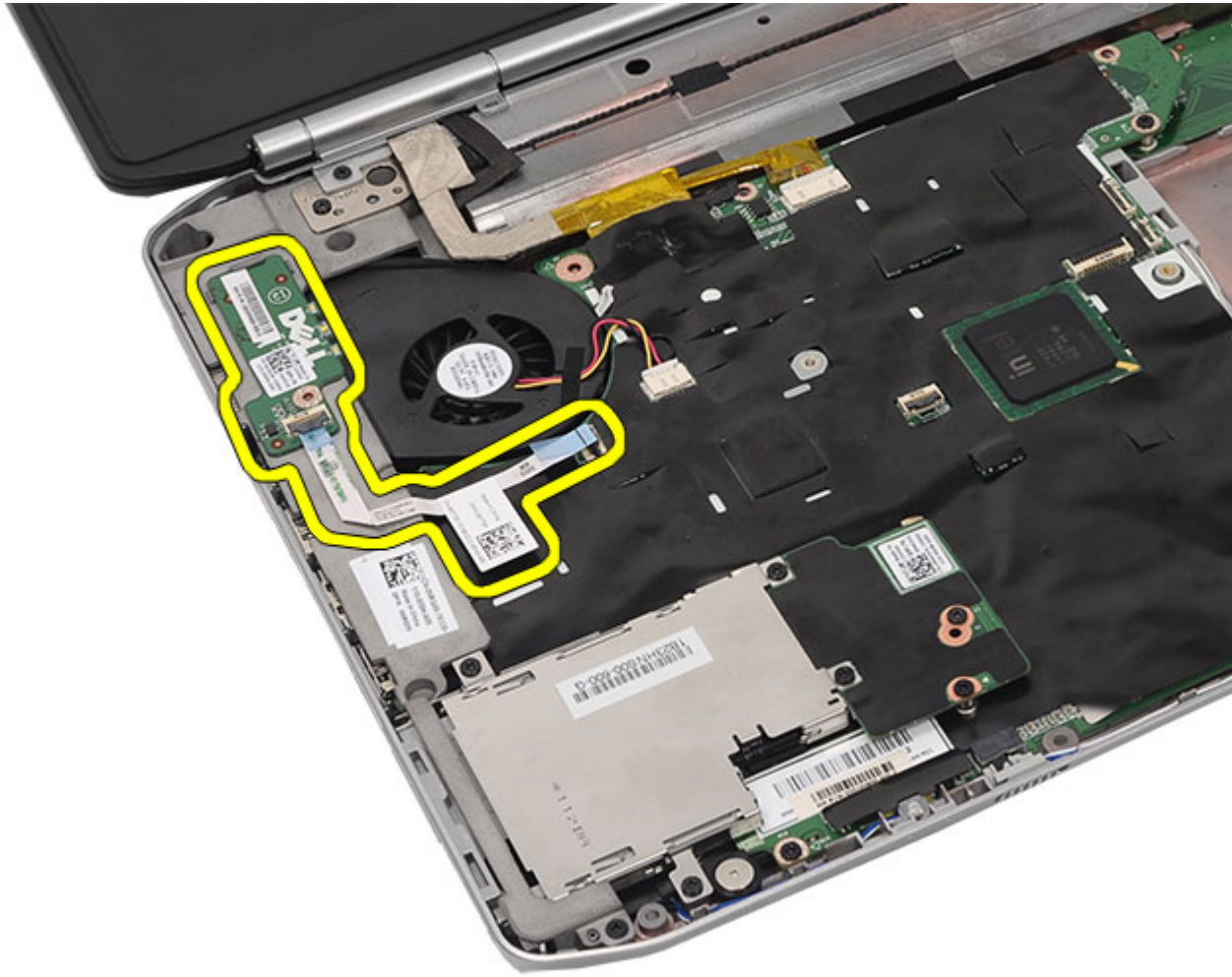

#### Verwante koppelingen

[De led-kaart plaatsen](#)

## De led-kaart plaatsen

1. Plaats de led-kaart op de linkerbracket.
2. Sluit de kabel aan op het moederbord.
3. Draai de schroef aan om de led-kaart vast te maken.
4. Plaats de [polssteun](#) terug.
5. Plaats de [CPU-deur](#) terug.
6. Plaats het [toetsenbord](#) terug.
7. Plaats de [rand van het toetsenbord](#) terug.
8. Plaats het [optische station](#) terug.
9. Plaats het [achterpaneel](#) terug.
10. Plaats de [batterij](#) terug.
11. Volg de procedures in [Nadat u aan de computer hebt gewerkt](#).

**Verwante koppelingen**

[De led-kaart verwijderen](#)



# ExpressCard/Smart Card/PCMCIA-module

## De ExpressCard/Smart Card/PCMCIA-module verwijderen

1. Volg de procedures in [Voordat u binnen de computer gaat werken](#).
2. Verwijder de [batterij](#).
3. Verwijder het [achterpaneel](#).
4. Verwijder de [rand van het toetsenbord](#).
5. Verwijder het [toetsenbord](#).
6. Verwijder het [optische station](#).
7. Verwijder de [CPU-deur](#).
8. Verwijder de [polssteun](#).
9. Verwijder de schroeven waarmee de ExpressCard/Smart Card/PCMCIA-module aan de computer is bevestigd.



10. Koppel de kast los van de connector op het moederbord.





11. Verwijder de ExpressCard/Smart Card/PCMCIA-module.



#### Verwante koppelingen

[De ExpressCard/Smart Card/PCMCIA-module plaatsen](#)

## De ExpressCard/Smart Card/PCMCIA-module plaatsen

1. Bevestig de connector op de achterzijde van de ExpressCard/Smart Card/PCMCIA-module aan op de connector op het moederbord.
2. Draai de schroeven aan om de ExpressCard/Smart Card/PCMCIA-module te bevestigen.
3. Plaats de [polssteun](#) terug.
4. Plaats de [CPU-deur](#) terug.
5. Plaats de [rand van het toetsenbord](#) terug.
6. Plaats het [toetsenbord](#) terug.
7. Plaats het [optische station](#) terug.
8. Plaats het [achterpaneel](#) terug.
9. Plaats de [batterij](#) terug.
10. Volg de procedures in [Nadat u aan de computer hebt gewerkt](#).

**Verwante koppelingen**

[De ExpressCard/Smart Card/PCMCIA-module verwijderen](#)



# Bluetooth-kaart

## De Bluetooth-kaart verwijderen

1. Volg de procedures in [Voordat u binnen de computer gaat werken](#).
2. Verwijder de [batterij](#).
3. Verwijder het [achterpaneel](#).
4. Verwijder de [rand van het toetsenbord](#).
5. Verwijder het [toetsenbord](#).
6. Verwijder het [optische station](#).
7. Verwijder de [CPU-deur](#).
8. Verwijder de [polssteun](#).
9. Koppel de Bluetooth-kabel los van het moederbord.

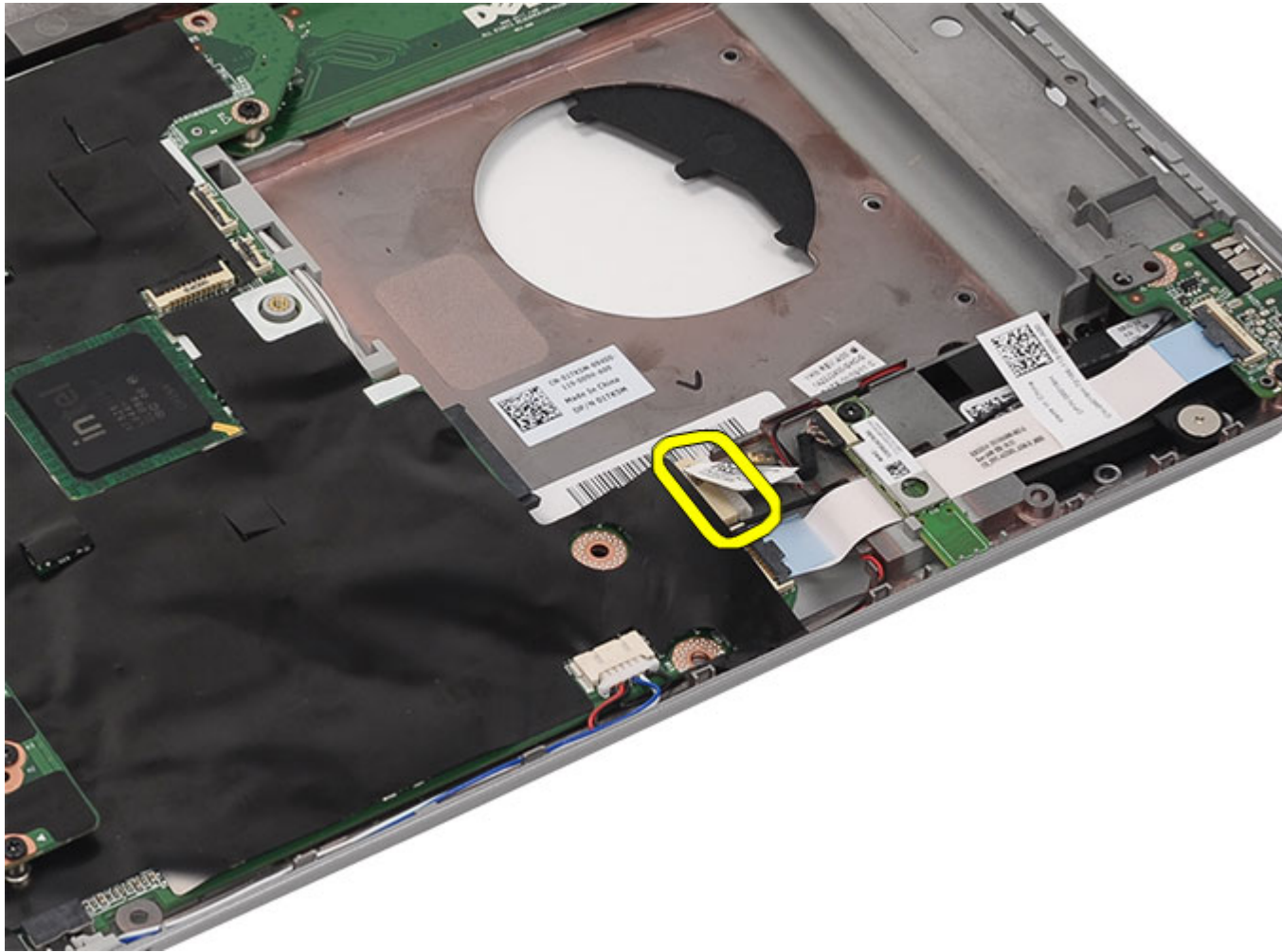

10. Verwijder de schroef waarmee de Bluetooth-kaart is bevestigd.

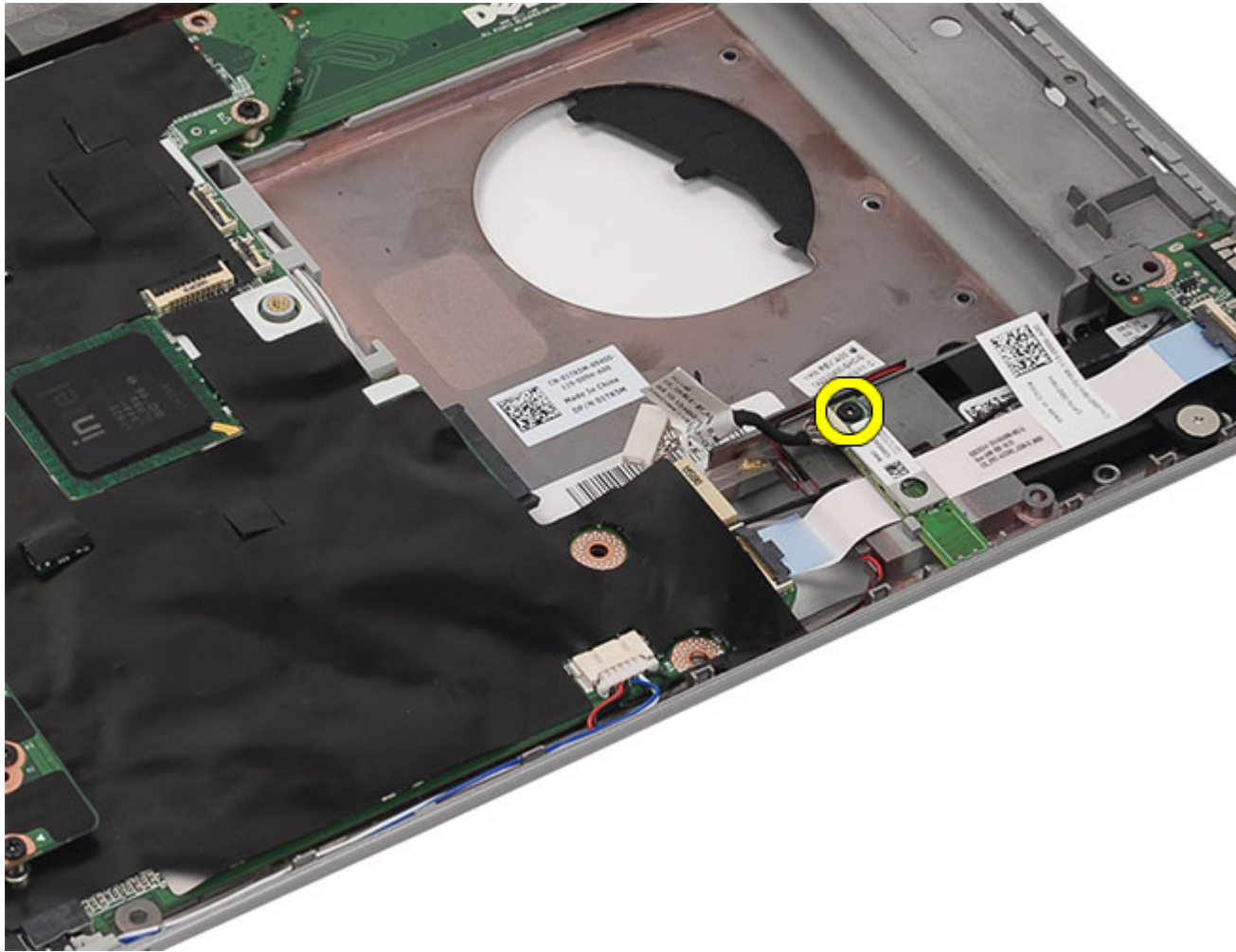

11. Verwijder de Bluetooth-kaart.

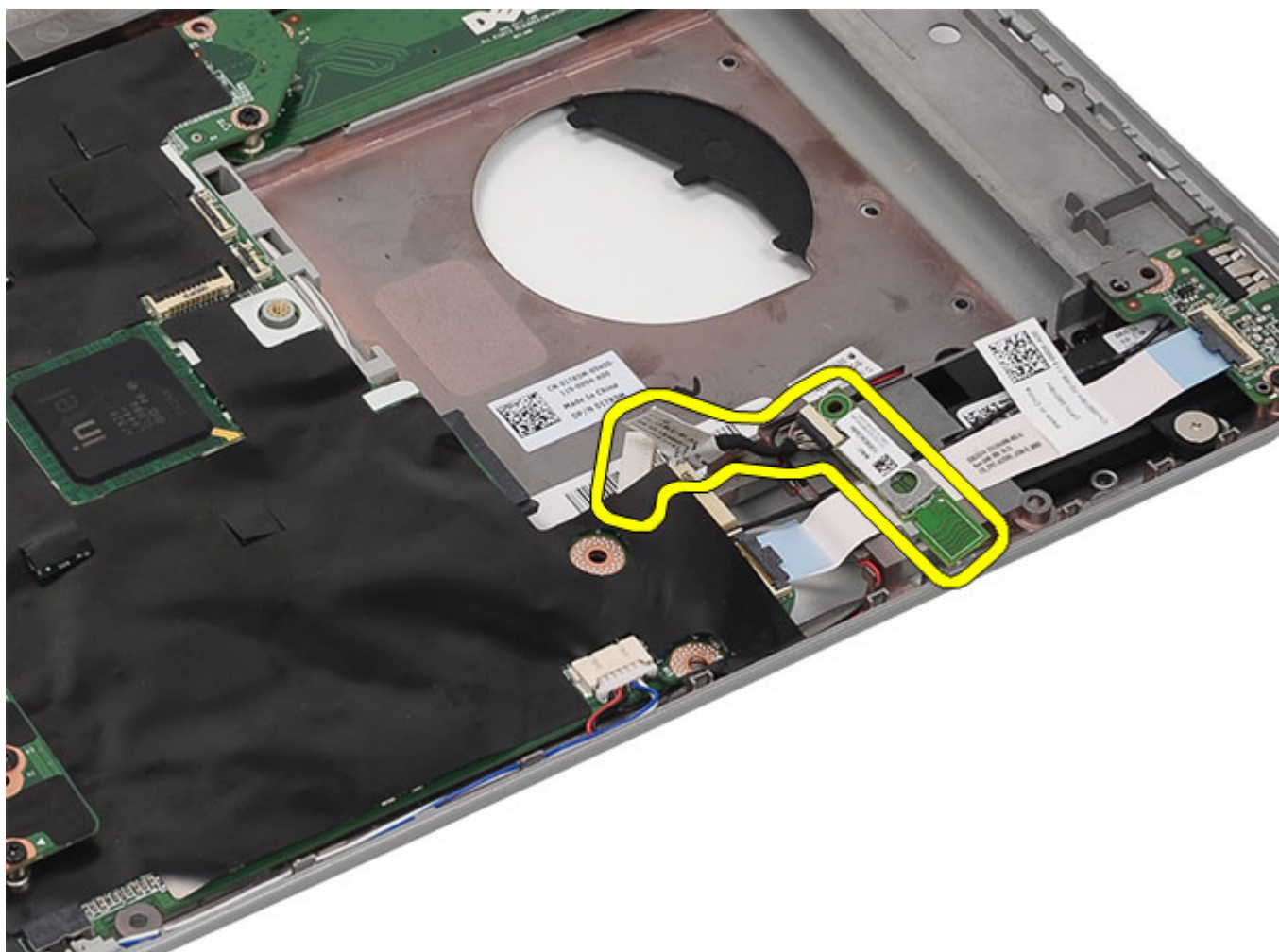

12. Koppel de Bluetooth-kabel los van de Bluetooth-kaart.

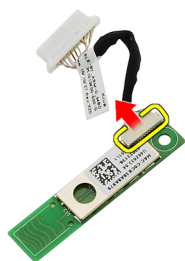

Verwante koppelingen

[De Bluetooth-kaart plaatsen](#)



## De Bluetooth-kaart plaatsen

1. Sluit de Bluetooth-kabel aan op de Bluetooth-module.
2. Plaats de Bluetooth-module in de computer.
3. Sluit de Bluetooth-kabel aan op het moederbord.
4. Plaats de [polssteun](#) terug.
5. Plaats de [CPU-deur](#) terug.
6. Plaats het [toetsenbord](#) terug.
7. Plaats de [rand van het toetsenbord](#) terug.
8. Plaats het [optische station](#) terug.
9. Plaats het [achterpaneel](#) terug.
10. Plaats de [batterij](#) terug.
11. Volg de procedures in [Nadat u aan de computer hebt gewerkt](#).

### Verwante koppelingen

[De Bluetooth-kaart verwijderen](#)



# Beeldscherm

## Het beeldscherm verwijderen

1. Volg de procedures in [Voordat u binnen de computer gaat werken](#).
2. Verwijder de [batterij](#).
3. Verwijder het [achterpaneel](#).
4. Verwijder de [rand van het toetsenbord](#).
5. Verwijder het [toetsenbord](#).
6. Verwijder het [optische station](#).
7. Verwijder de [vaste schijf](#).
8. Verwijder de [CPU-deur](#).
9. Verwijder de [polssteun](#).
10. Koppel de antennekabels die op de WLAN/WWAN-kaarten zijn aangesloten, los.

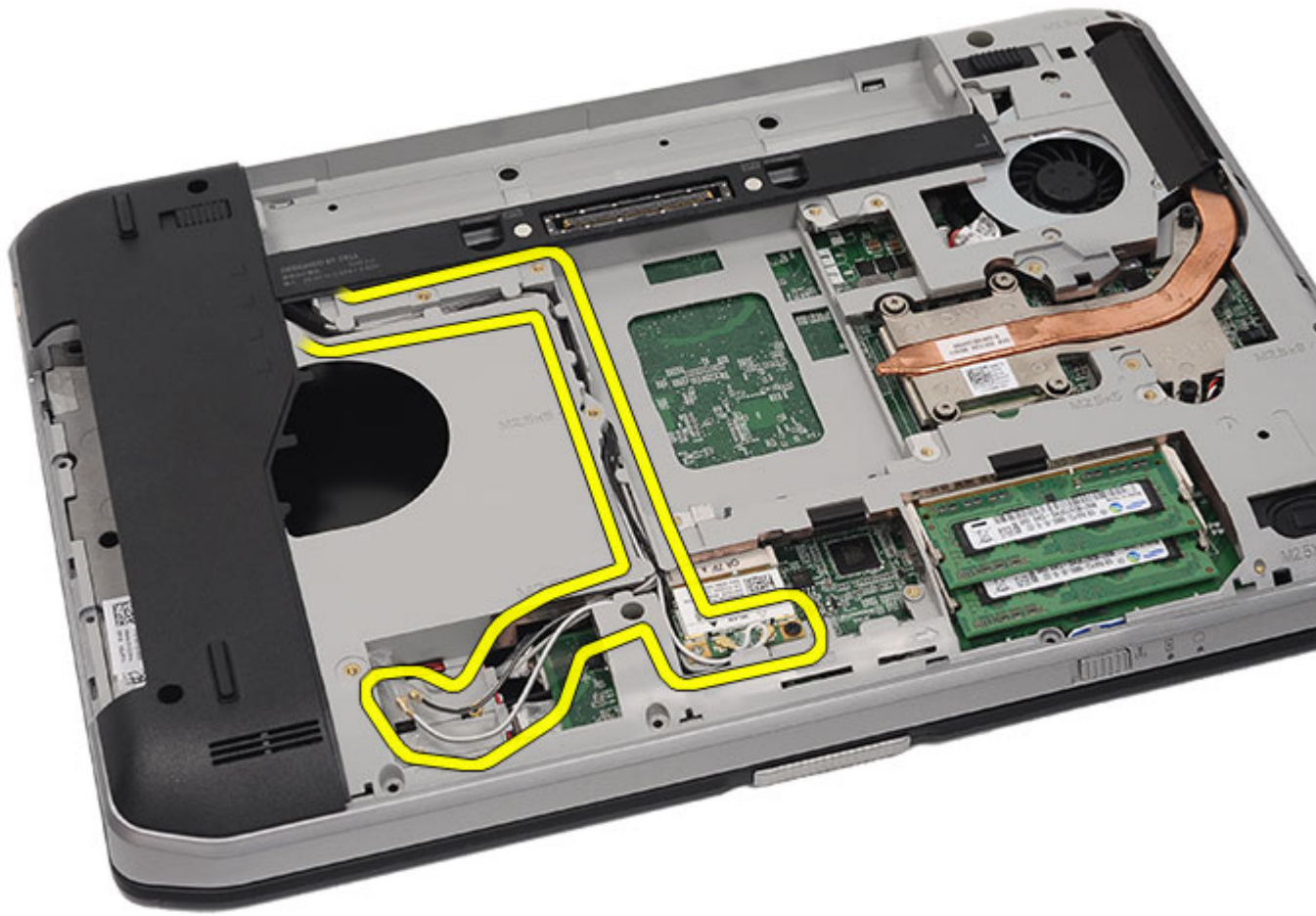

11. Verwijder de antennekabels uit de geleiders.

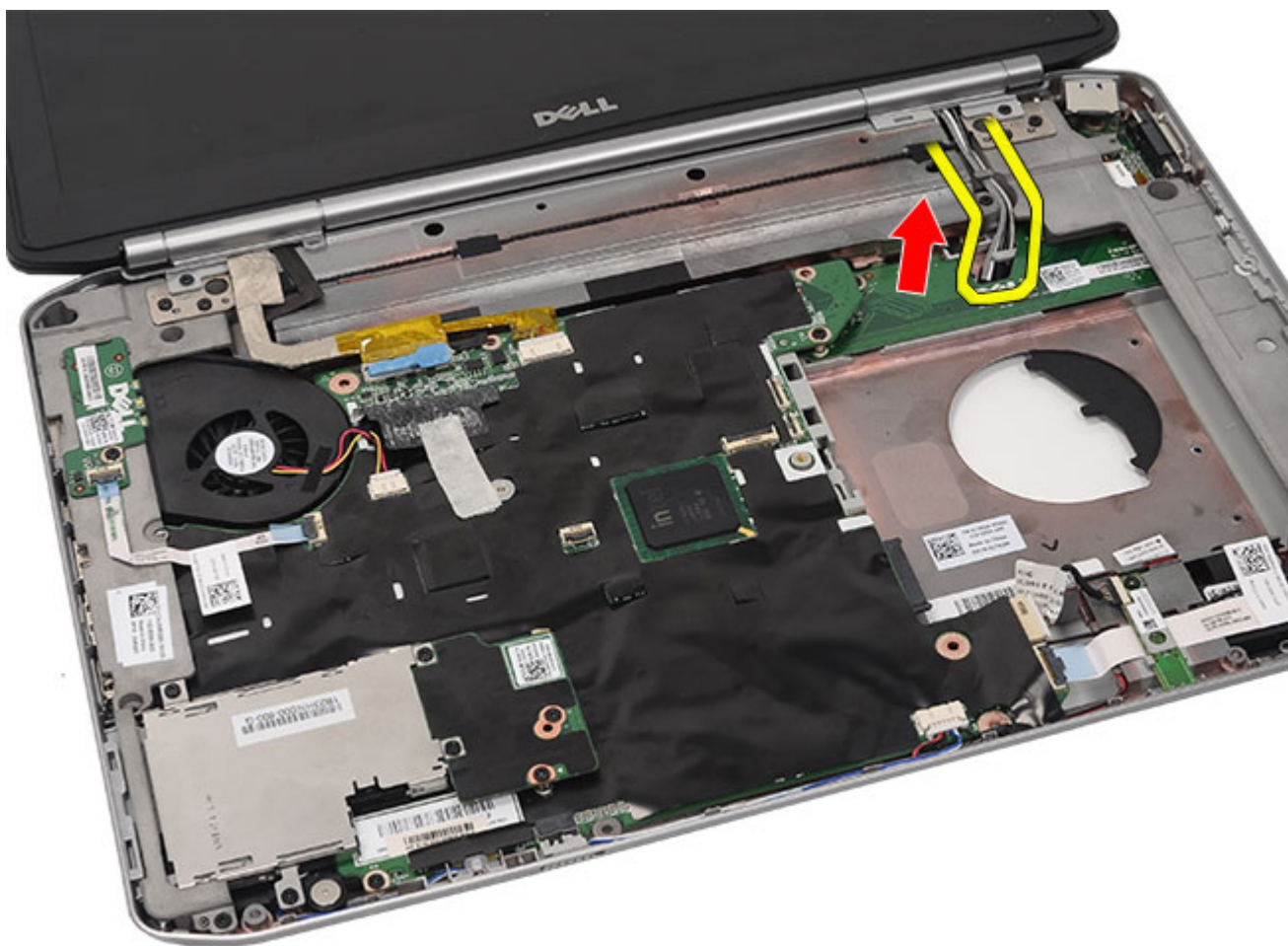

12. Koppel de LVDS-kabel (low-voltage differential) en de camerakabel los.

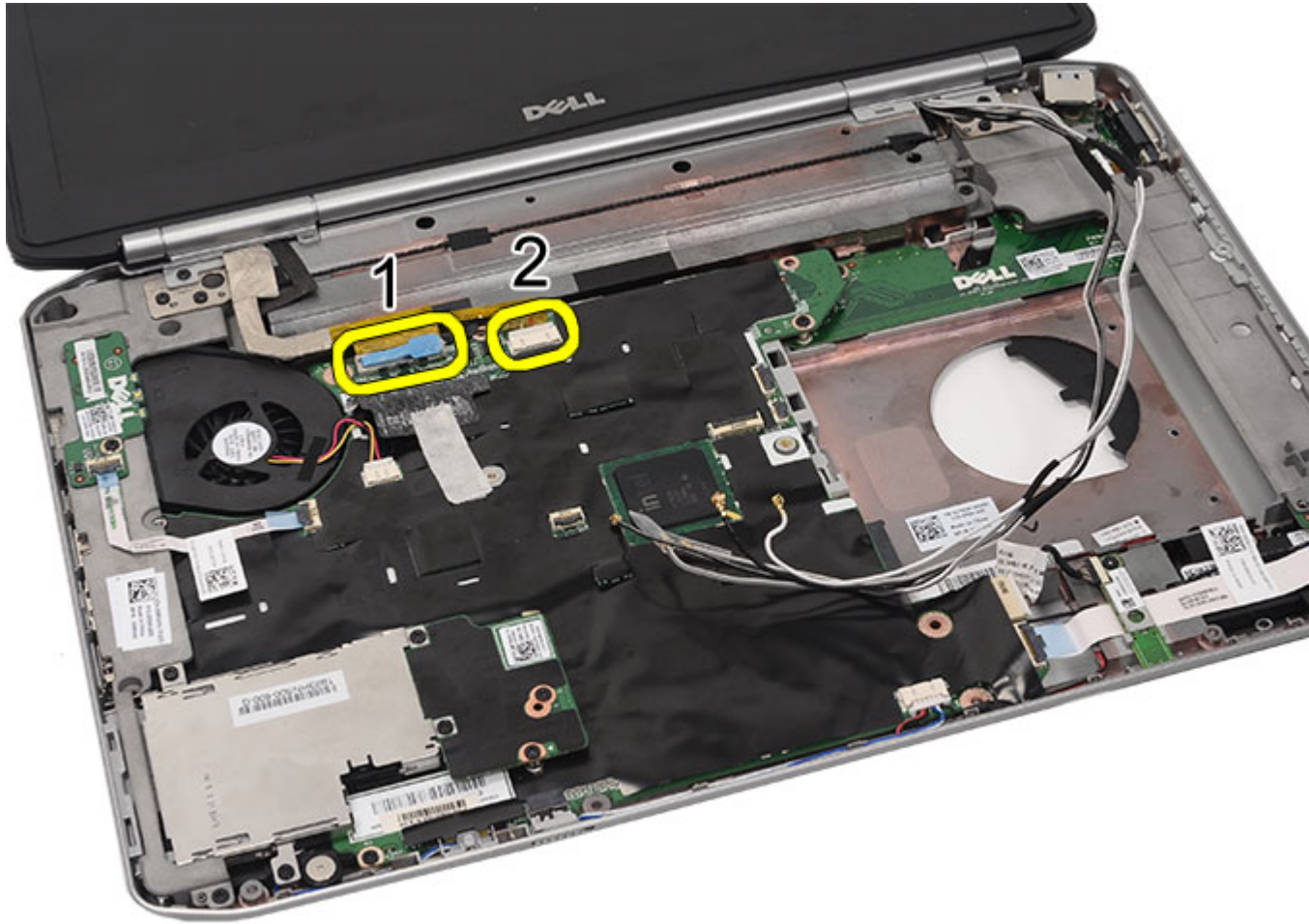

13. Verwijder de schroeven waarmee het beeldscherm aan de computer is bevestigd.

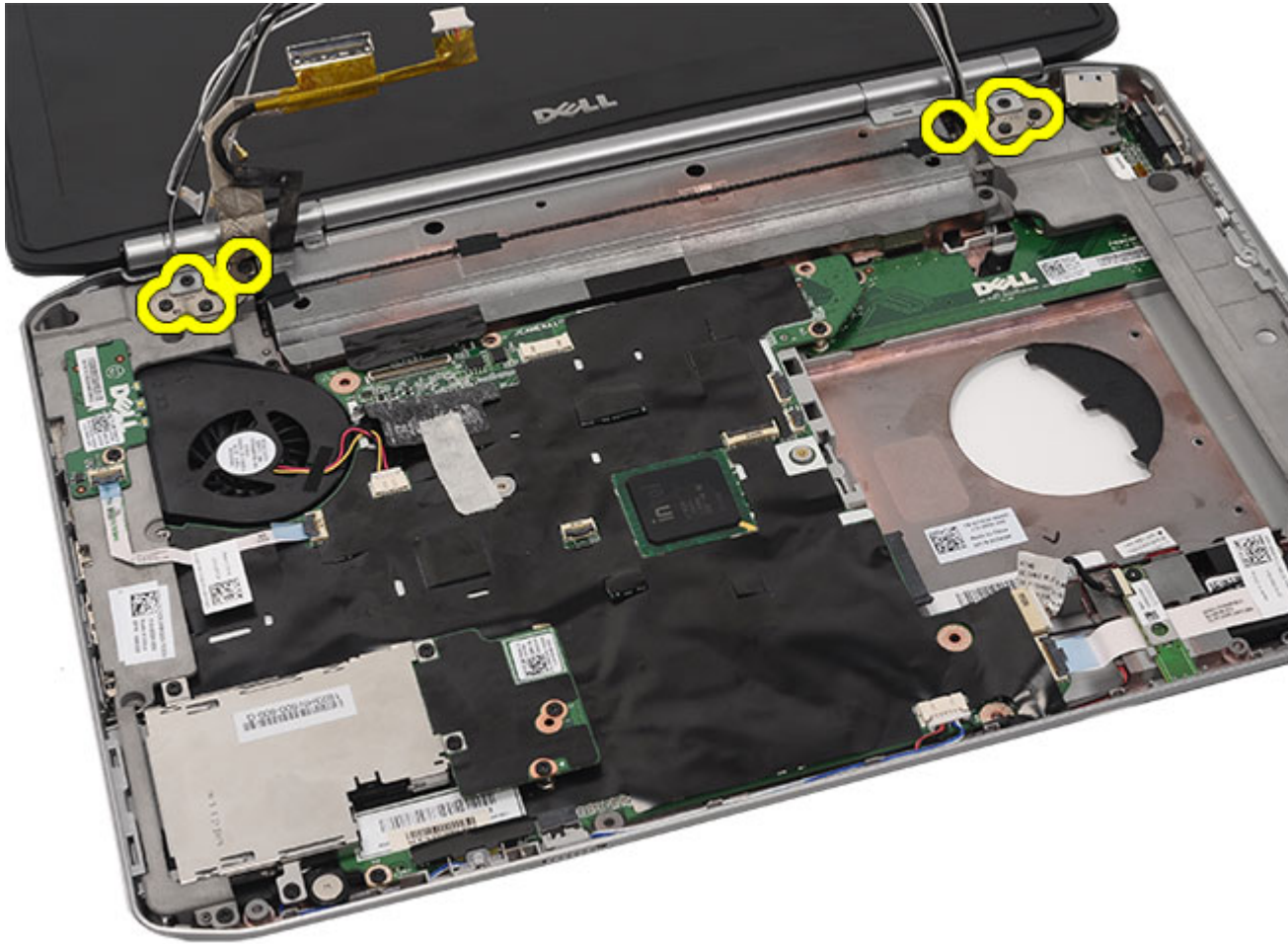

14. Verwijder het beeldscherm.



#### Verwante koppelingen

[De beeldscherm plaatsen](#)

## Het beeldscherm plaatsen

1. Bevestig het beeldscherm aan de onderzijde van de computer.
2. Draai de schroeven aan om het beeldscherm vast te zetten.
3. Sluit de LVDS-kabel (low-voltage differential signaling) aan op het moederbord.
4. Sluit de camerakabel aan op de connector op het moederbord.
5. Druk de antennekabels door de opening in de onderzijde van de computer.
6. Maak de antennekabels vast in de geleiders.
7. Sluit de antennekabels aan op de WLAN/WLAN-kaarten.
8. Plaats de [polssteun](#) terug.
9. Plaats de [CPU-deur](#) terug.
10. Plaats het [toetsenbord](#) terug.
11. Plaats de [rand van het toetsenbord](#) terug.



12. Plaats de [vaste schijf](#) terug.
13. Plaats het [optische station](#) terug.
14. Plaats het [achterpaneel](#) terug.
15. Plaats de [batterij](#) terug.
16. Volg de procedures in [Nadat u aan de computer hebt gewerkt](#).

**Verwante koppelingen**

[Het beeldscherm verwijderen](#)



# Brackets

## De brackets verwijderen

1. Volg de procedures in [Voordat u binnen de computer gaat werken](#).
2. Verwijder de [batterij](#).
3. Verwijder het [achterpaneel](#).
4. Verwijder de [rand van het toetsenbord](#).
5. Verwijder het [toetsenbord](#).
6. Verwijder het [optische station](#).
7. Verwijder de [CPU-deur](#).
8. Verwijder de [polssteun](#).
9. Verwijder het [beeldscherm](#).
10. Verwijder de schroeven waarmee de rechterbracket is bevestigd.

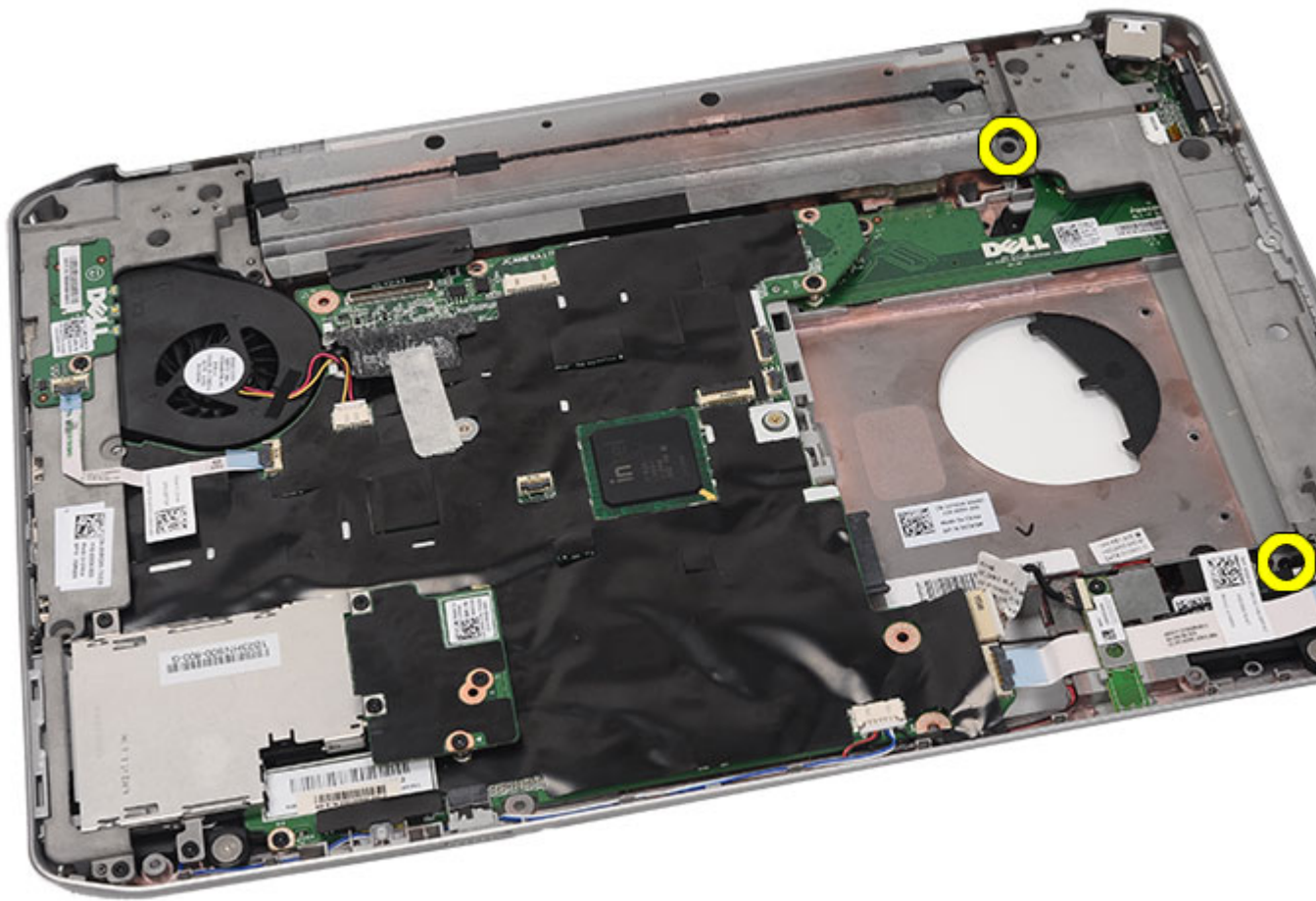

11. Verwijder de rechterbracket.

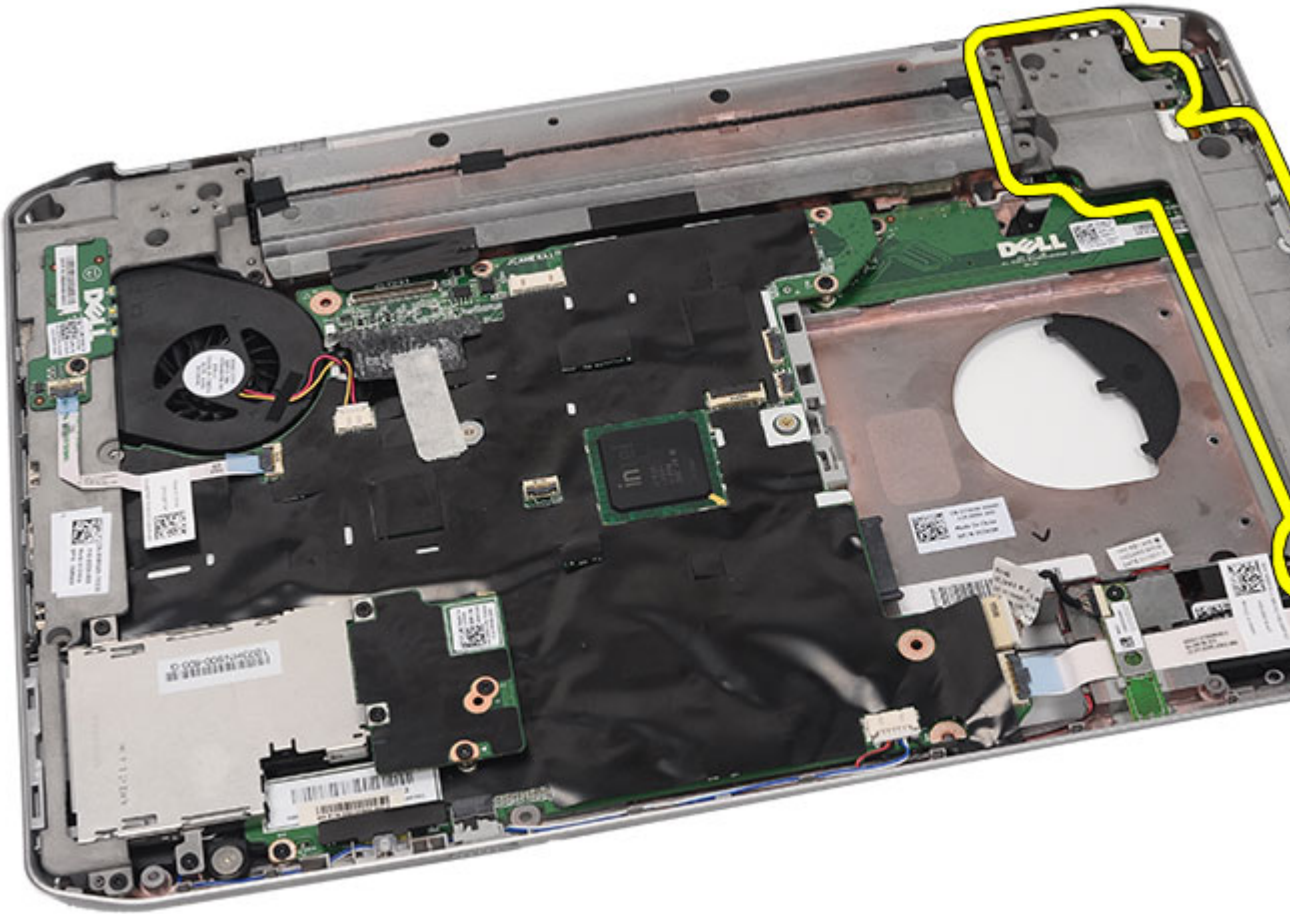

12. Verwijder de schroeven waarmee de linkerbracket is bevestigd.

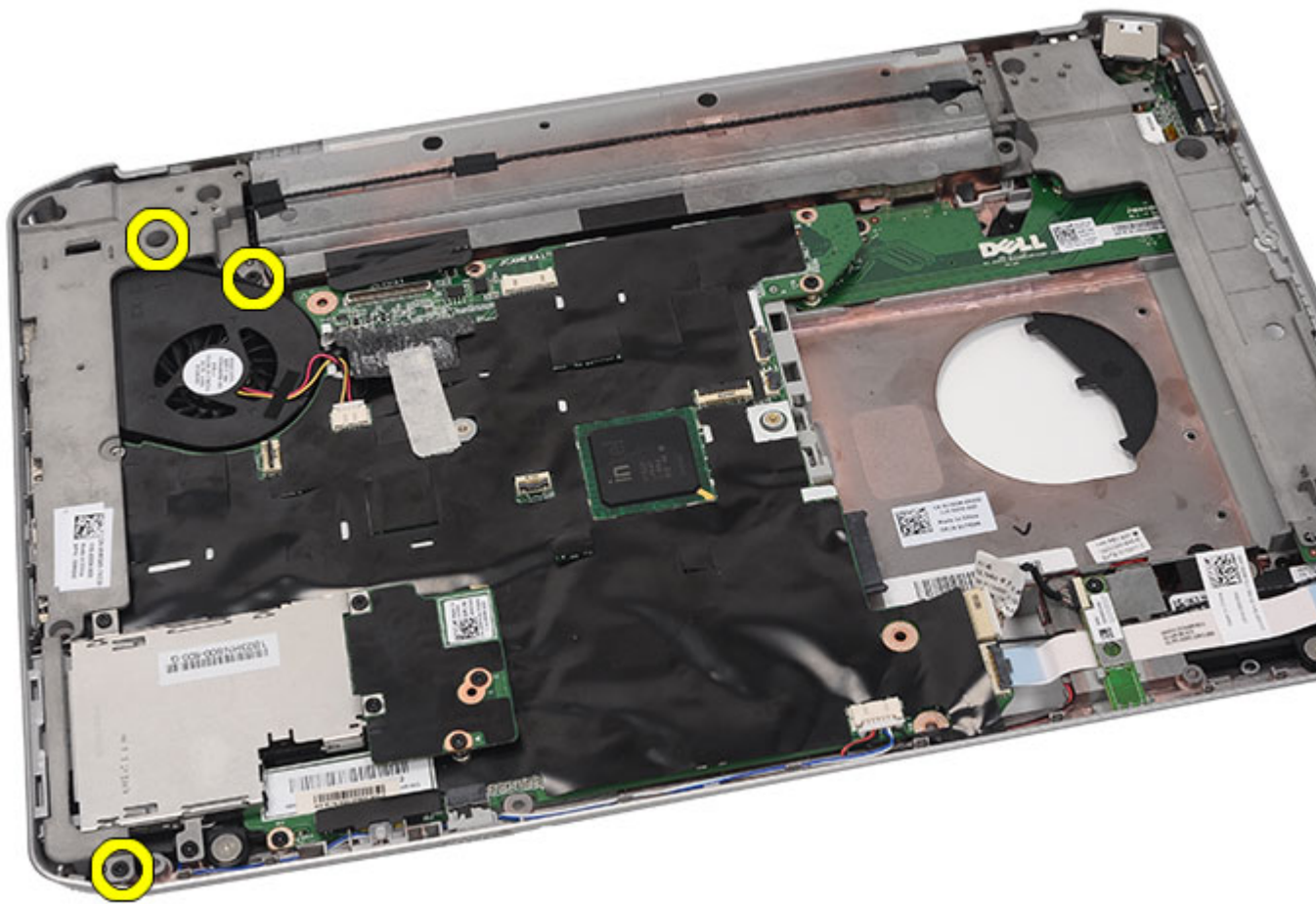

13. Verwijder de linkerbracket.

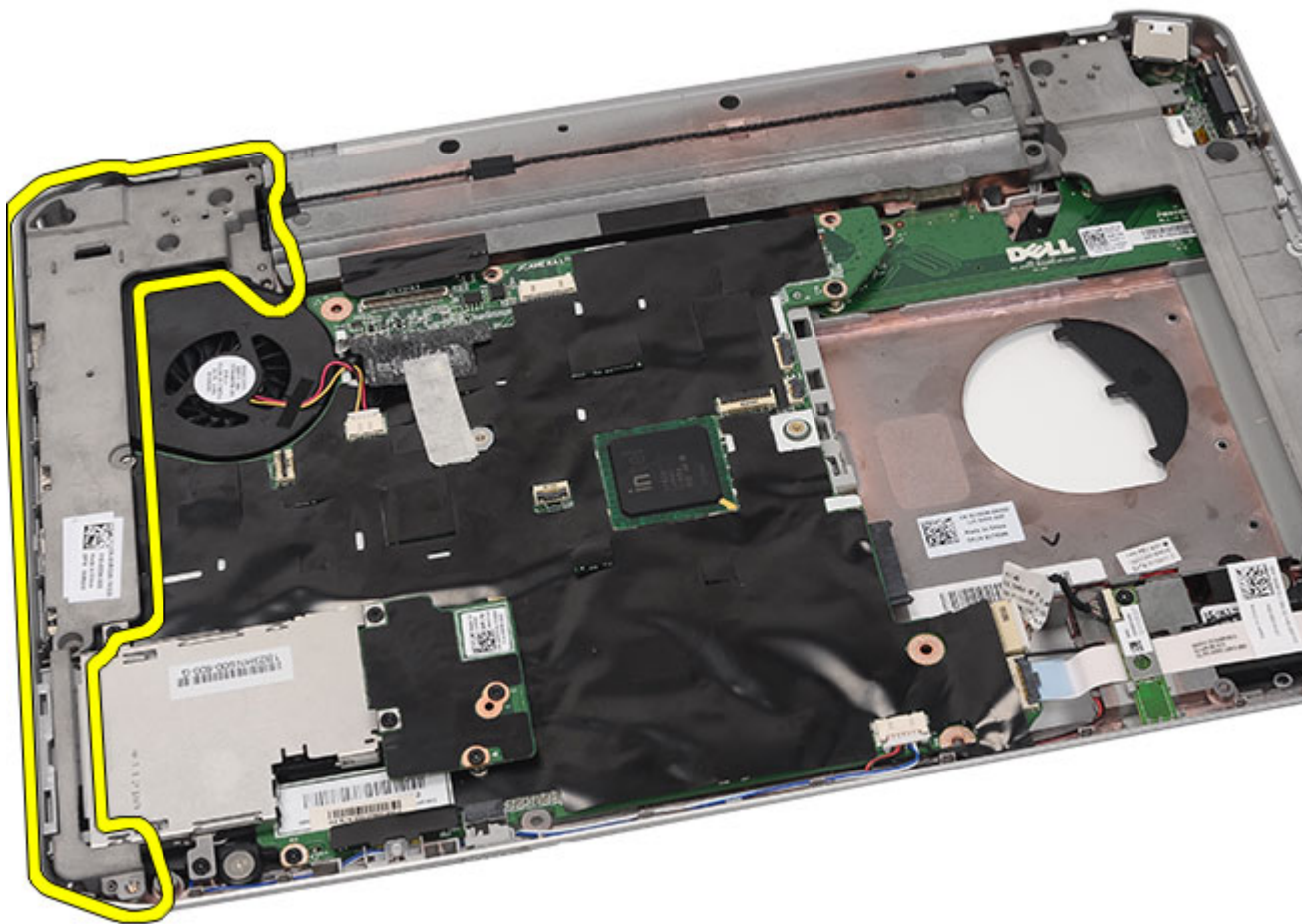

#### Verwante koppelingen

[De brackets plaatsen](#)

## De brackets plaatsen

1. Plaats de rechterbracket in de computer.
2. Draai de schroeven aan om de rechterbracket vast te zetten.
3. Plaats de linkerbracket in de computer.
4. Draai de schroeven aan om de linkerbracket vast te zetten.
5. Plaats het [beeldscherm](#) terug.
6. Plaats de [polssteun](#) terug.
7. Plaats de [led-kaart](#) terug.
8. Plaats de [CPU-deur](#) terug.
9. Plaats het [toetsenbord](#) terug.
10. Plaats de [rand van het toetsenbord](#) terug.
11. Plaats het [optische station](#) terug.

12. Plaats het [achterpaneel](#) terug.
13. Plaats de [batterij](#) terug.
14. Volg de procedures in [Nadat u aan de computer hebt gewerkt](#).

**Verwante koppelingen**

[De brackets verwijderen](#)



# Modemkaart

## De modemkaart verwijderen

1. Volg de procedures in [Voordat u binnen de computer gaat werken](#).
2. Verwijder de [batterij](#).
3. Verwijder het [achterpaneel](#).
4. Verwijder de [rand van het toetsenbord](#).
5. Verwijder het [toetsenbord](#).
6. Verwijder het [optische station](#).
7. Verwijder de [vaste schijf](#).
8. Verwijder de [CPU-deur](#).
9. Verwijder de [polssteun](#).
10. Verwijder het [beeldscherm](#).
11. Verwijder de [brackets](#).
12. Verwijder de schroef waarmee de modemkaart is bevestigd.

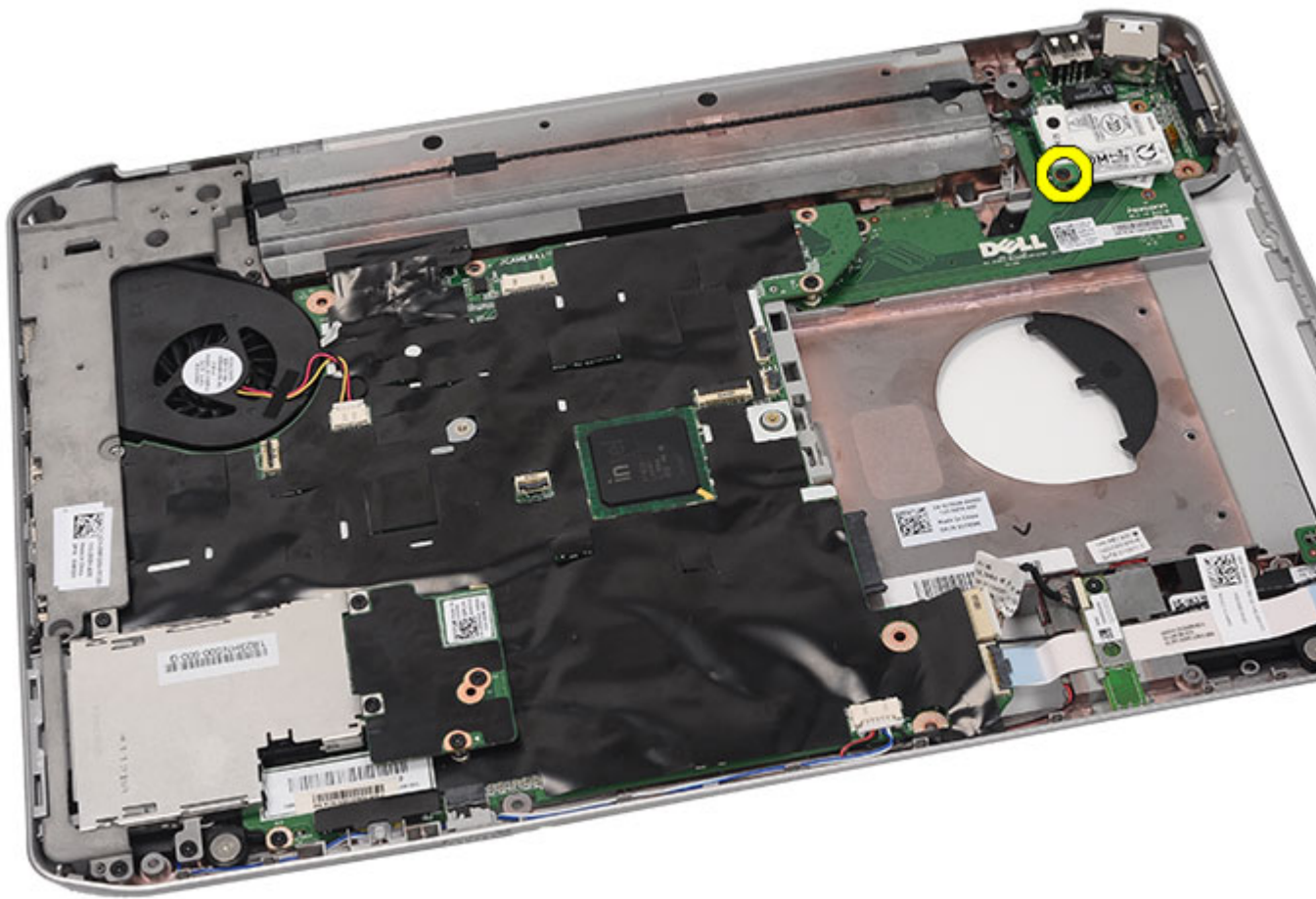

13. Til de modemkaart omhoog om hem los te maken uit de connector op de achterzijde van de kaart.

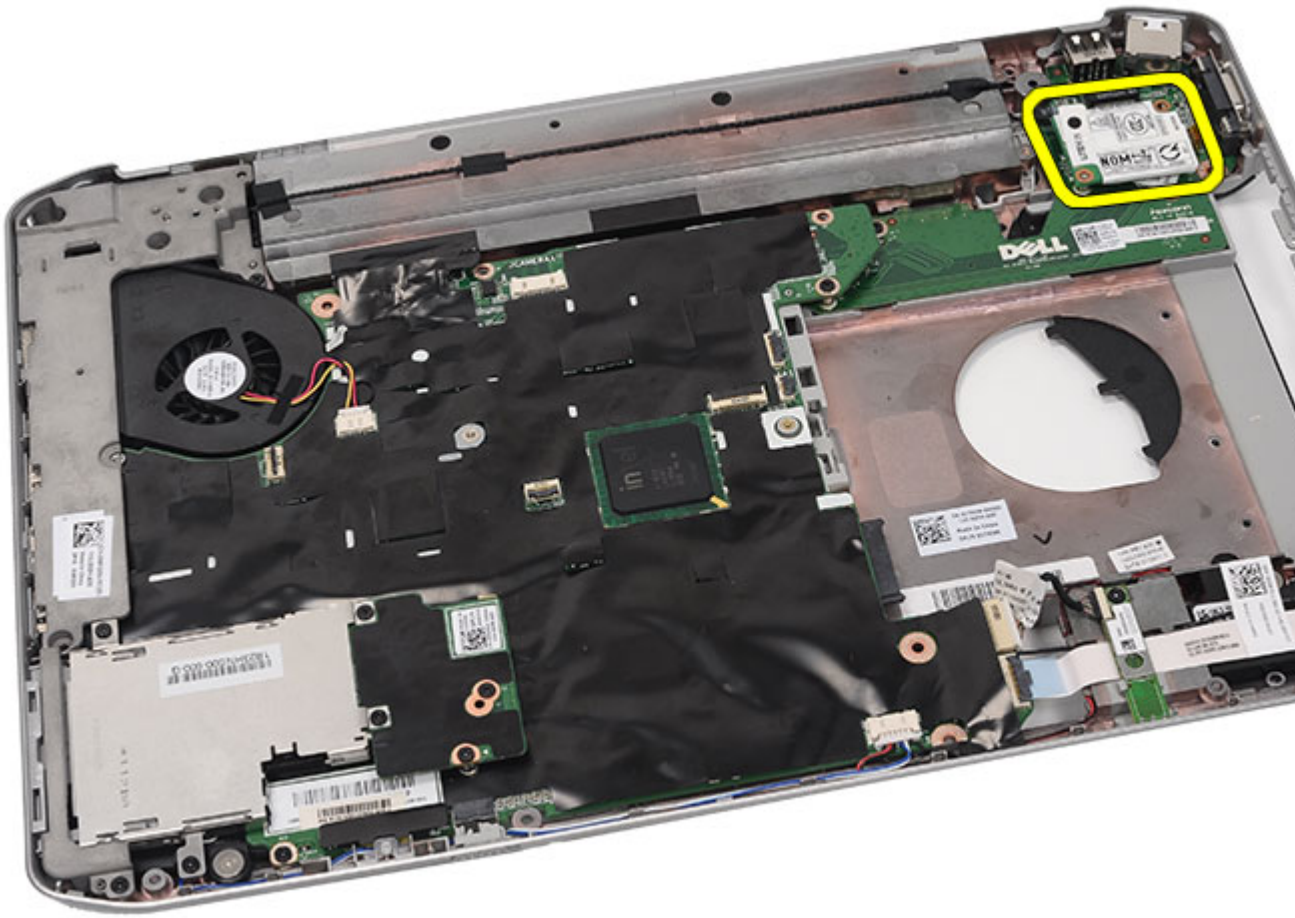

14. Verwijder de modemkabel uit de modem.

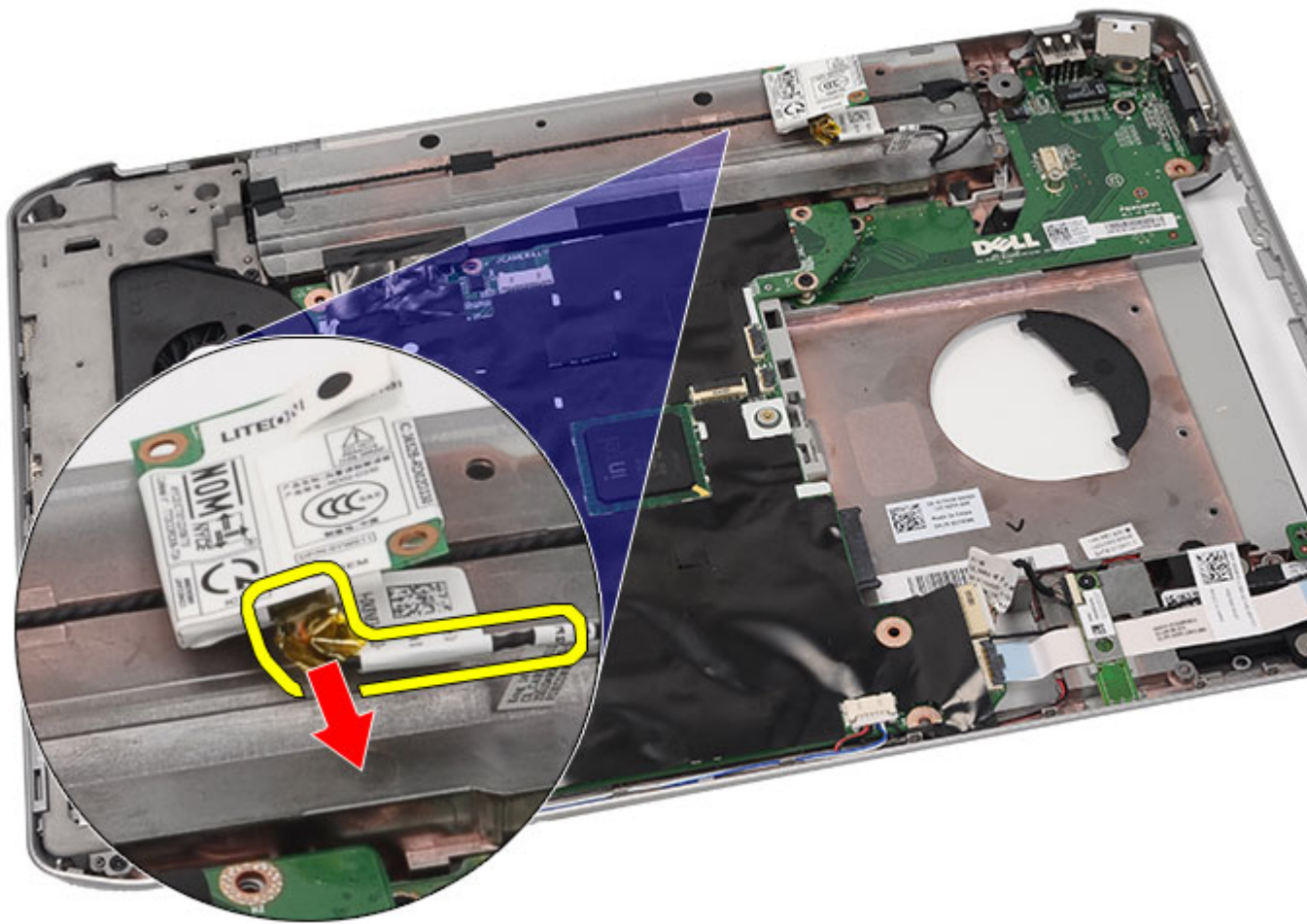

15. Verwijder de modemkaart.

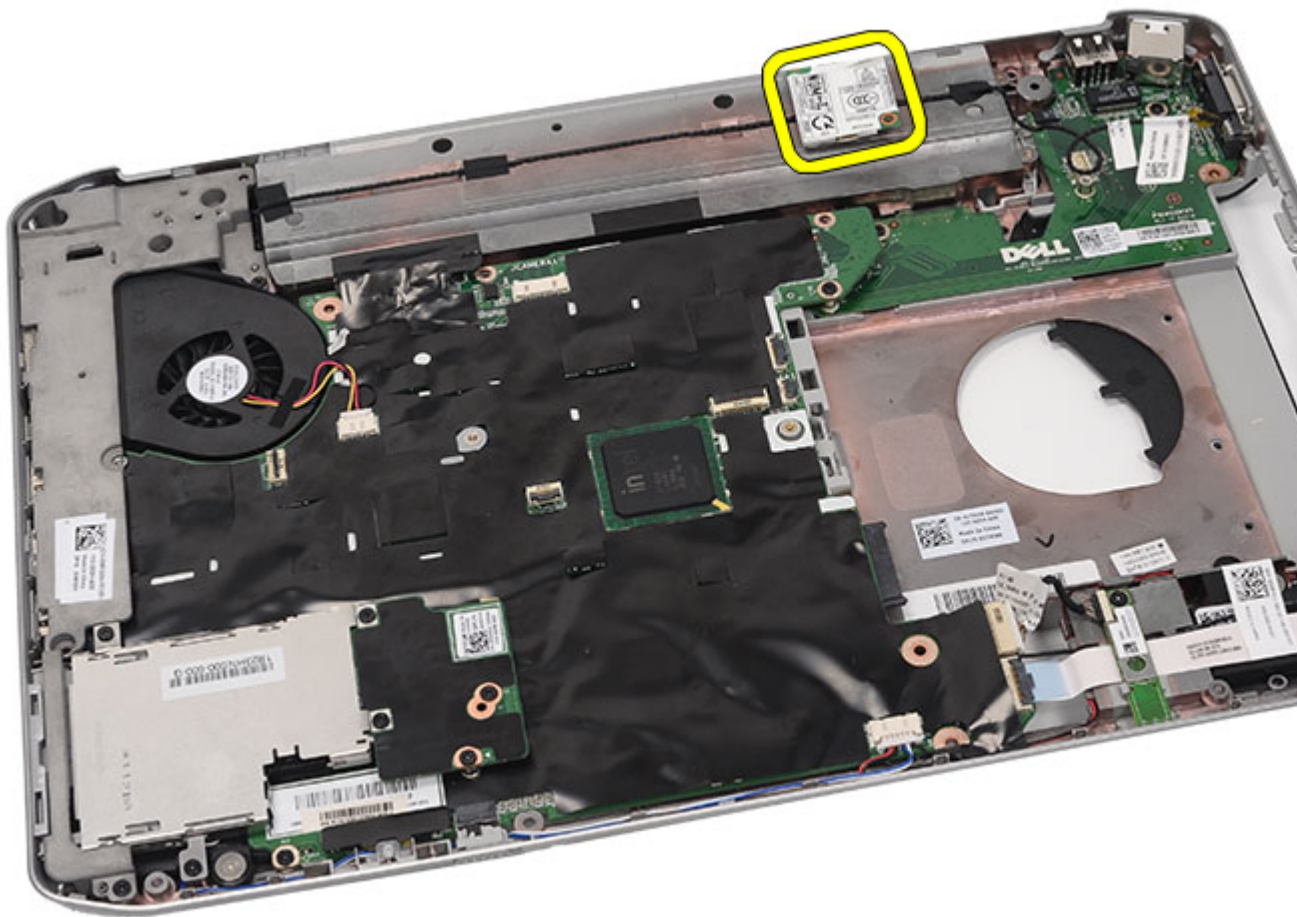

### Verwante koppelingen

[De modemkaart plaatsen](#)

## De modemkaart plaatsen

1. Sluit de modemkabel aan.
2. Bevestig de connector op de achterzijde van de modemkaart aan op de connector op het I/O-paneel.
3. Plaats de [brackets](#) terug.
4. Plaats het [beeldscherm](#) terug.
5. Plaats de [polssteun](#) terug.
6. Plaats de [CPU-deur](#) terug.
7. Plaats het [toetsenbord](#) terug.
8. Plaats de [rand van het toetsenbord](#) terug.
9. Plaats het [optische station](#) terug.
10. Plaats het [achterpaneel](#) terug.
11. Plaats de [batterij](#) terug.

12. Volg de procedures in [Nadat u aan de computer hebt gewerkt.](#)

**Verwante koppelingen**

[De modemkaart verwijderen](#)

# Geluidskaart

## De geluidskaart verwijderen

1. Volg de procedures in [Voordat u binnen de computer gaat werken](#).
2. Verwijder de [batterij](#).
3. Verwijder het [achterpaneel](#).
4. Verwijder de [rand van het toetsenbord](#).
5. Verwijder het [toetsenbord](#).
6. Verwijder het [optische station](#).
7. Verwijder de [CPU-deur](#).
8. Verwijder de [polssteun](#).
9. Verwijder de [Bluetooth-kaart](#).
10. Maakt de kabels van de geluidskaart los van het moederbord.

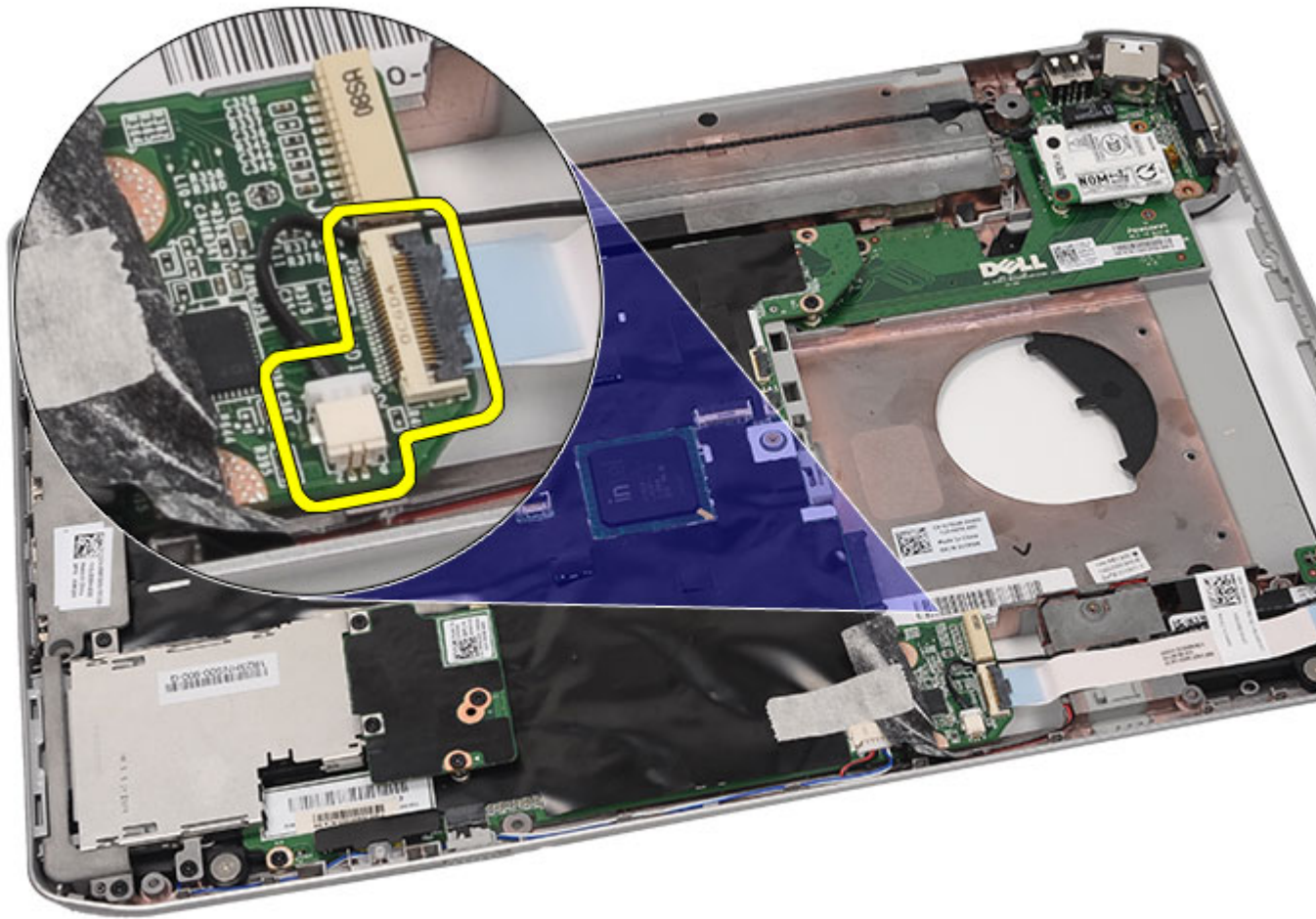

11. Verwijder de schroef waarmee de geluidskaart aan de computer is bevestigd.



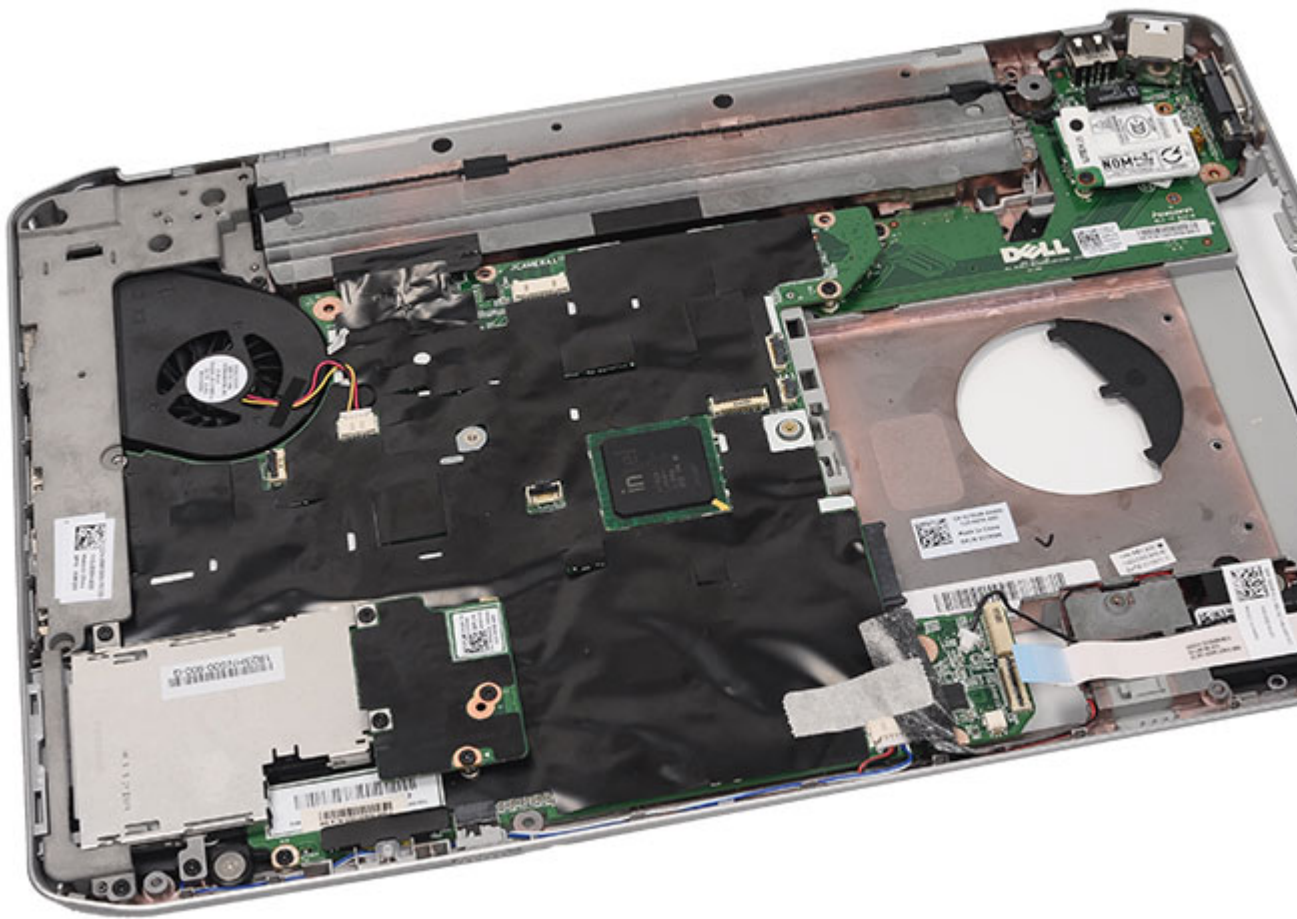

12. Verwijder de geluidskaart.

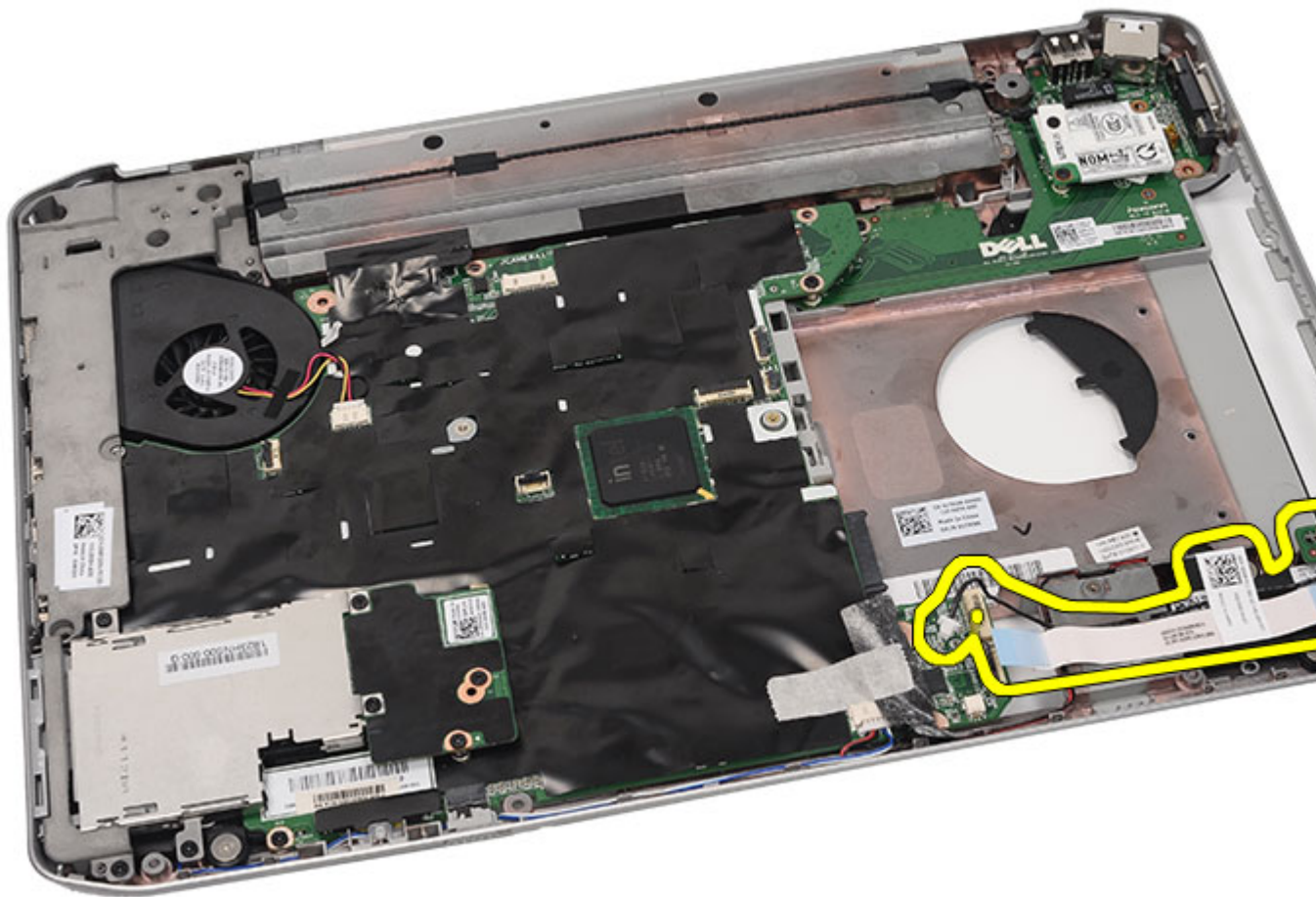

## Verwante koppelingen

[De geluidskaart plaatsen](#)

## De geluidskaart plaatsen

1. Plaats de geluidskaart in de computer.
2. Draai de schroef aan waarmee de geluidskaart is bevestigd.
3. Koppel de audiokabels aan op het moederbord.
4. Plaats de [Bluetooth-kaart](#) terug.
5. Plaats de [polssteun](#) terug.
6. Plaats de [CPU-deur](#) terug.
7. Plaats het [toetsenbord](#) terug.
8. Plaats de [rand van het toetsenbord](#) terug.
9. Plaats het [optische station](#) terug.
10. Plaats het [achterpaneel](#) terug.
11. Plaats de [batterij](#) terug.

12. Volg de procedures in [Nadat u aan de computer hebt gewerkt](#).

**Verwante koppelingen**

[De geluidskaart verwijderen](#)



# Moederbord

## Het moederbord verwijderen

1. Volg de procedures in [Voordat u binnen de computer gaat werken](#).
2. Verwijder de [batterij](#).
3. Verwijder de [simkaart \(subscriber identity module\)](#).
4. Verwijder de [SD-kaart \(Secure Digital\)](#).
5. Verwijder het [achterpaneel](#).
6. Verwijder het [geheugen](#).
7. Verwijder de [rand van het toetsenbord](#).
8. Verwijder het [toetsenbord](#).
9. Verwijder het [optische station](#).
10. Verwijder de [vaste schijf](#).
11. Verwijder de [WLAN-kaart \(Wireless Local Area Network\)](#).
12. Verwijder de [WWAN-kaart \(Wireless Wide Area Network\)](#).
13. Verwijder de [CPU-deur](#).
14. Verwijder de [warmteafleider](#).
15. Verwijder de [processor](#).
16. Verwijder de [polssteun](#).
17. Verwijder de [ExpressCard/Smart Card/PCMCIA-module](#).
18. Verwijder het [beeldscherm](#).
19. Verwijder de [led-kaart](#).
20. Verwijder de [brackets](#).
21. Koppel de kabel van de stroomaansluiting los.

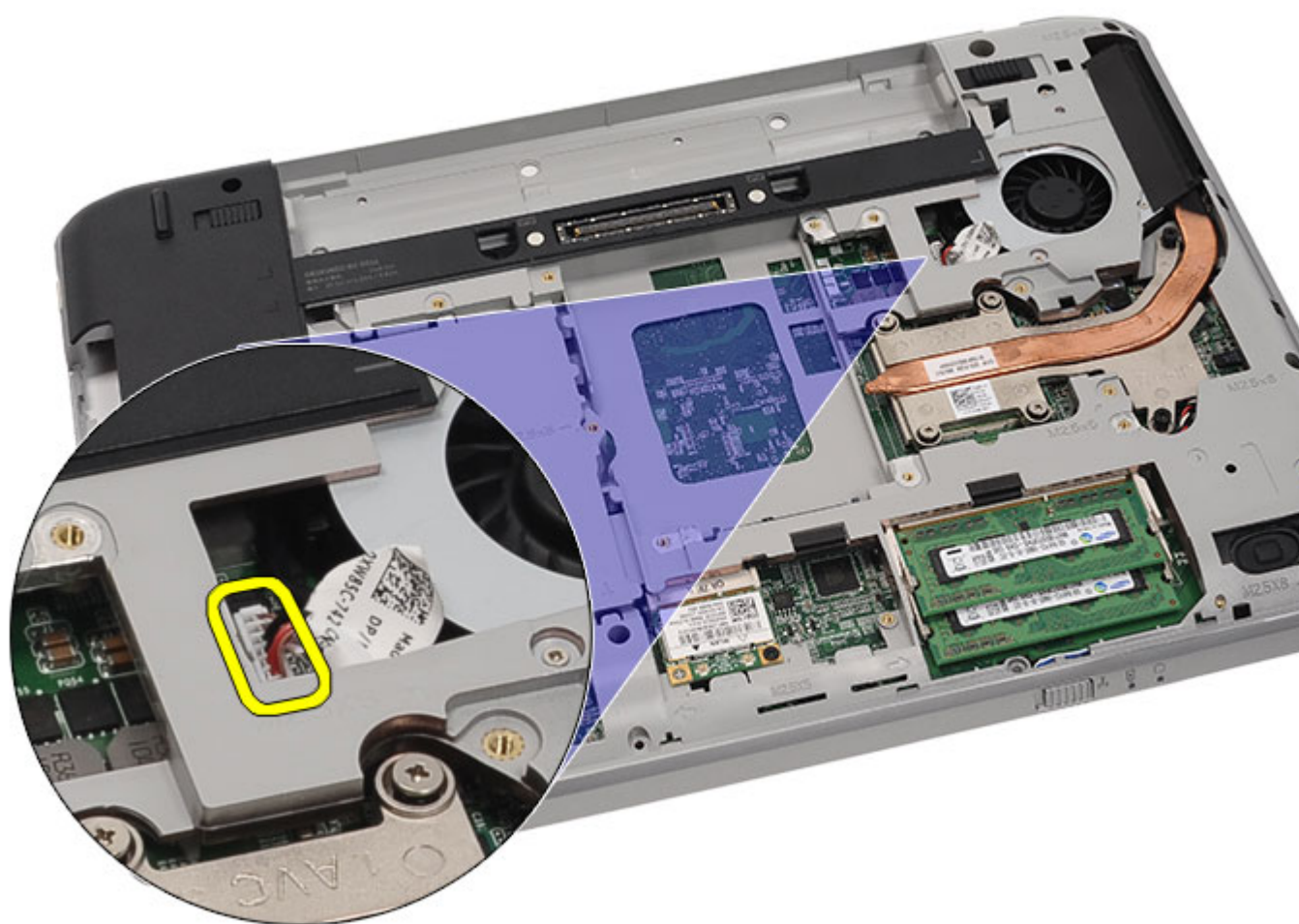

**22.** Koppel de volgende kabels los van het moederbord:

- thermische ventilatorkabel
- luidsprekerkabel
- geluidskaartkabel
- bluetooth-kabel

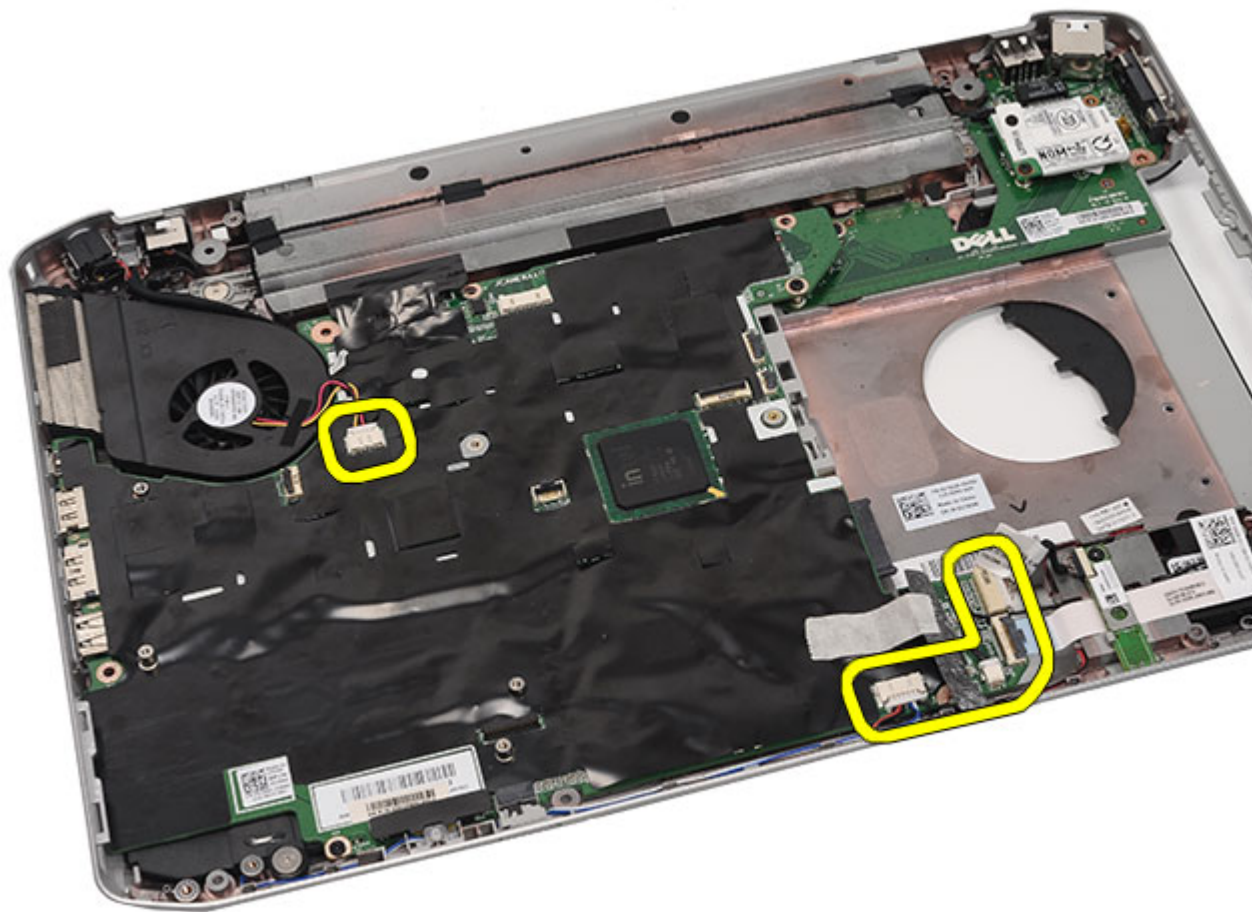

23. Verwijder de schroeven waarmee het moederbord is bevestigd.

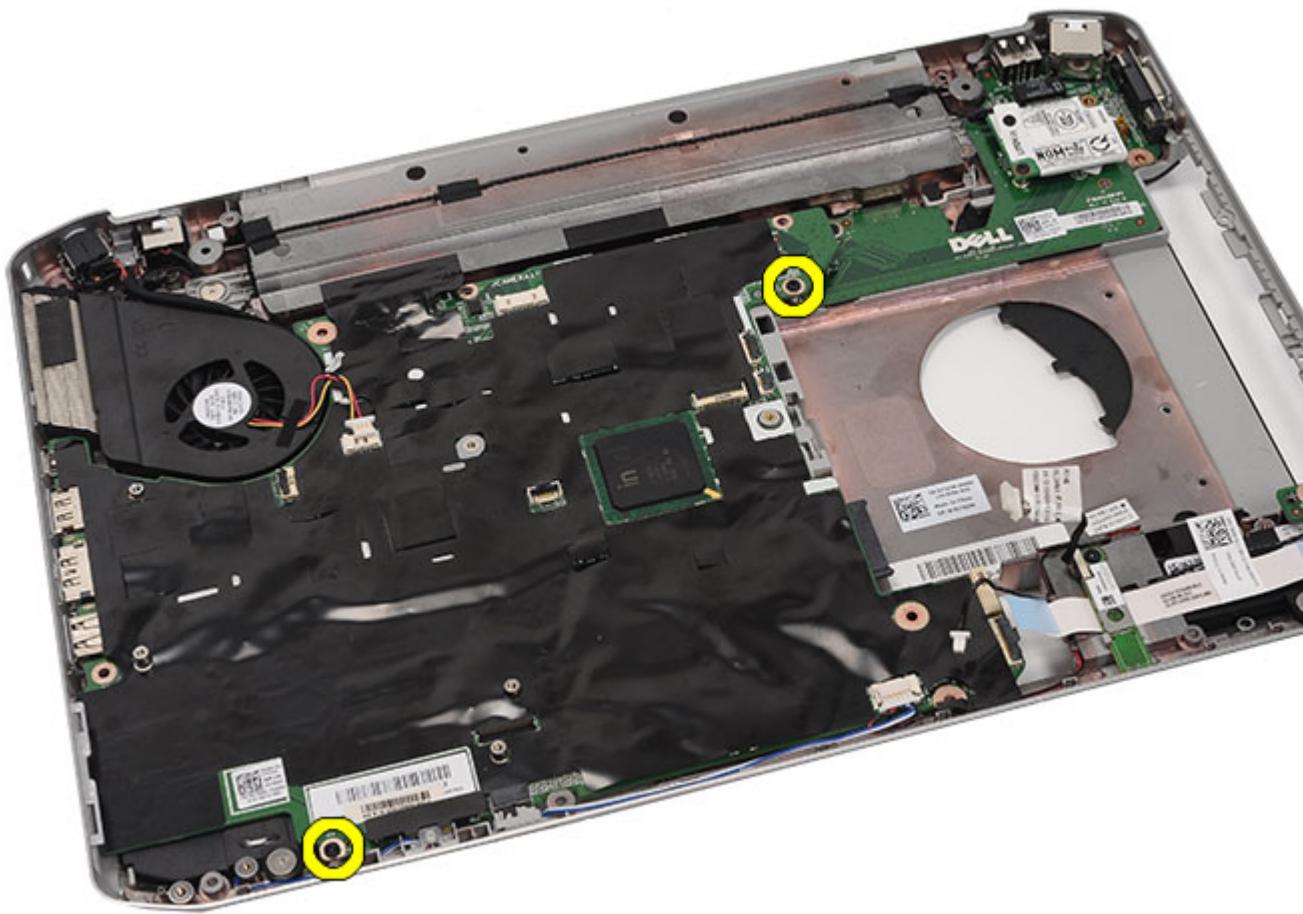

24. Til de rand van het moederbord om het los te maken van het I/O-paneel.



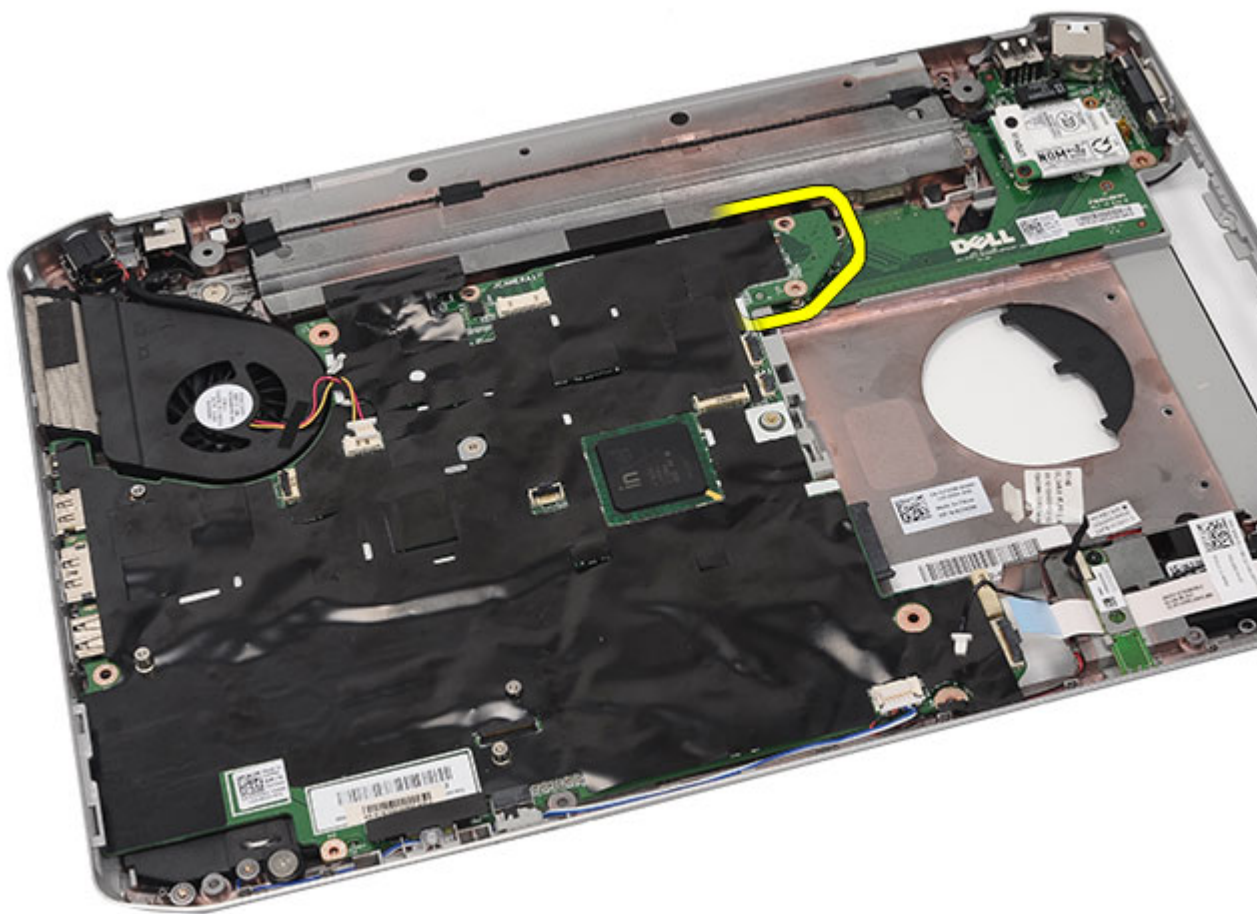

25. Maak het moederbord los van de poortconnectoren.



26. Verwijder het moederbord.

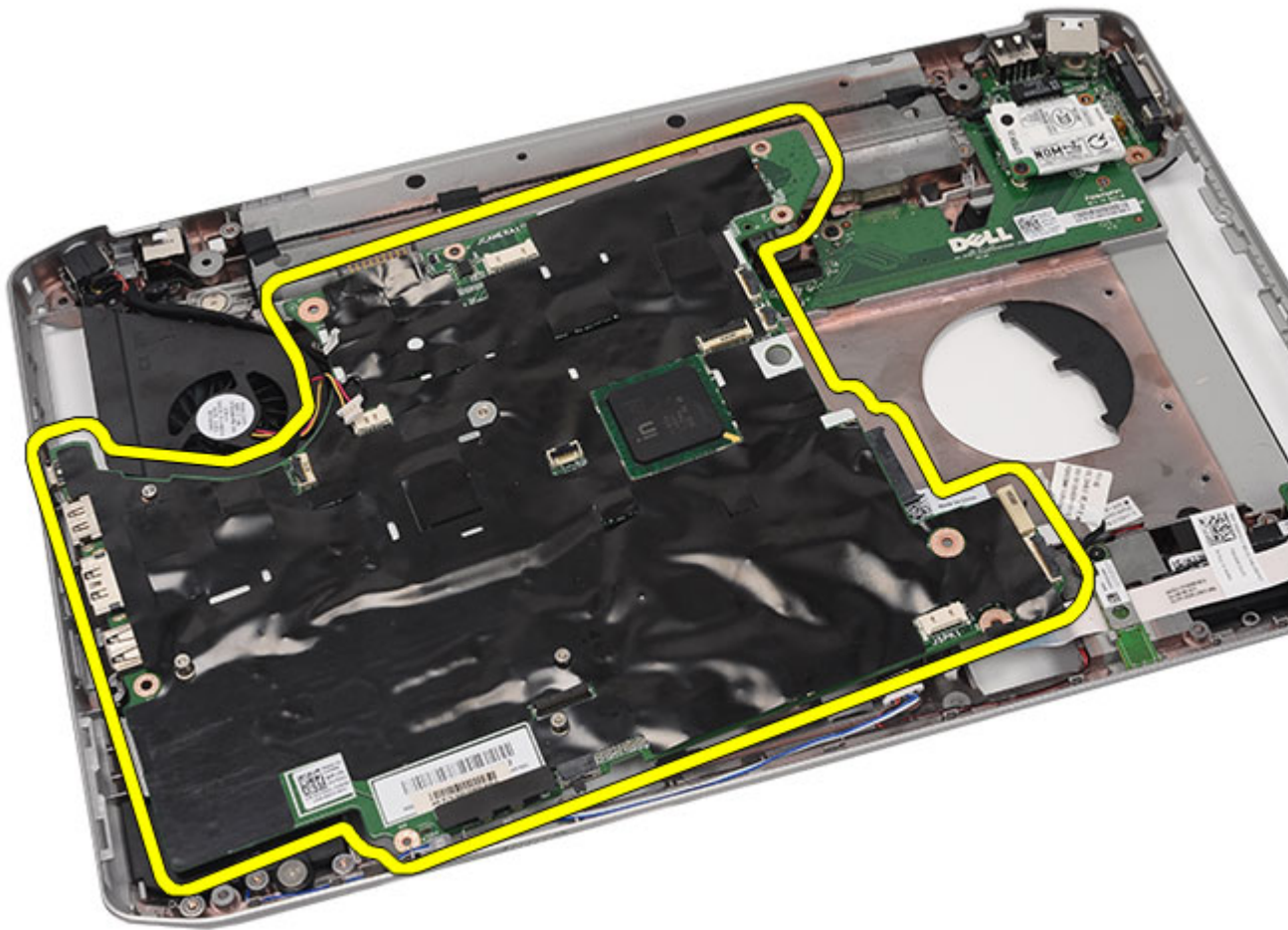

### Verwante koppelingen

[Het moederbord plaatsen](#)

## Het moederbord plaatsen

1. Lijn het moederbord uit met de poortconnectoren en plaats het moederbord in de computer.
2. Sluit de connector op de achterzijde van het moederbord aan op het I/O-paneel.
3. Draai de schroeven aan om het moederbord vast te zetten.
4. Sluit de volgende kabels aan op het moederbord:
  - thermische ventilatorkabel
  - luidsprekerkabel
  - geluidskaartkabel
  - bluetooth-kabel
5. Plaats de [brackets](#) terug.
6. Plaats de [led-kaart terug](#).
7. Plaats het [beeldscherm](#) terug.

8. Plaats de [ExpressCard/Smart Card/PCMCIA-module terug](#).
9. Plaats de [polssteun](#) terug.
10. Plaats de [processor](#) terug.
11. Plaats de [warmteafleider](#) terug.
12. Plaats de [CPU-deur](#) terug.
13. Plaats de [WWAN-kaart \(Wireless Wide Area Network\)](#) terug.
14. Plaats de [WLAN-kaart \(Wireless Local Area Network\)](#) terug.
15. Plaats de [vaste schijf](#) terug.
16. Plaats het [optische station](#) terug.
17. Plaats het [toetsenbord](#) terug.
18. Plaats de [rand van het toetsenbord](#) terug.
19. Plaats het [geheugen terug](#).
20. Plaats het [achterpaneel](#) terug.
21. Plaats de [SD-kaart \(secure digital\)](#) terug.
22. Plaats de [simkaart \(Subscriber Identity Module\)](#) terug.
23. Plaats de [batterij](#) terug.
24. Volg de procedures in [Nadat u aan de computer hebt gewerkt](#).

#### **Verwante koppelingen**

[Het moederbord verwijderen](#)

# Knoopcelbatterij

## De knoopcelbatterij verwijderen

1. Volg de procedures in [Voordat u binnen de computer gaat werken](#).
2. Verwijder de [batterij](#).
3. Verwijder de [simkaart \(subscriber identity module\)](#).
4. Verwijder de [SD-kaart \(Secure Digital\)](#).
5. Verwijder het [achterpaneel](#).
6. Verwijder het [geheugen](#).
7. Verwijder de [rand van het toetsenbord](#).
8. Verwijder het [toetsenbord](#).
9. Verwijder het [optische station](#).
10. Verwijder de [vaste schijf](#).
11. Verwijder de [WWAN-kaart \(Wireless Wide Area Network\)](#).
12. Verwijder de [WLAN-kaart \(Wireless Local Area Network\)](#).
13. Verwijder de [CPU-deur](#).
14. Verwijder de [warmteafleider](#).
15. Verwijder de [processor](#).
16. Verwijder de [polssteun](#).
17. Verwijder de [ExpressCard/Smart Card/PCMCIA-module](#).
18. Verwijder het [beeldscherm](#).
19. Verwijder de [led-kaart](#).
20. Verwijder de [brackets](#).
21. Verwijder het [moederbord](#).
22. Maak de connector van de knoopcelbatterij los.

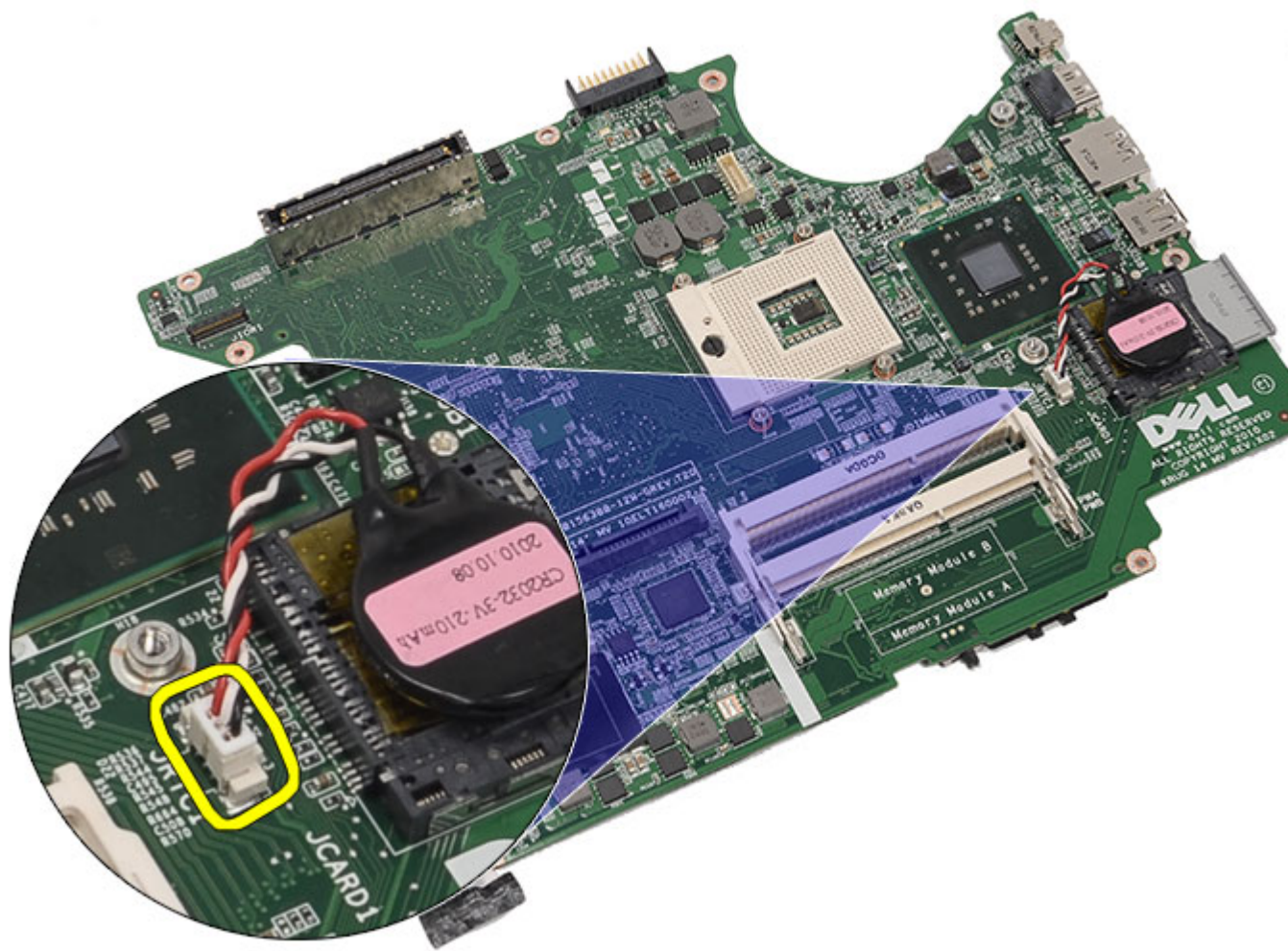

23. Verwijder de knoopcelbatterij.

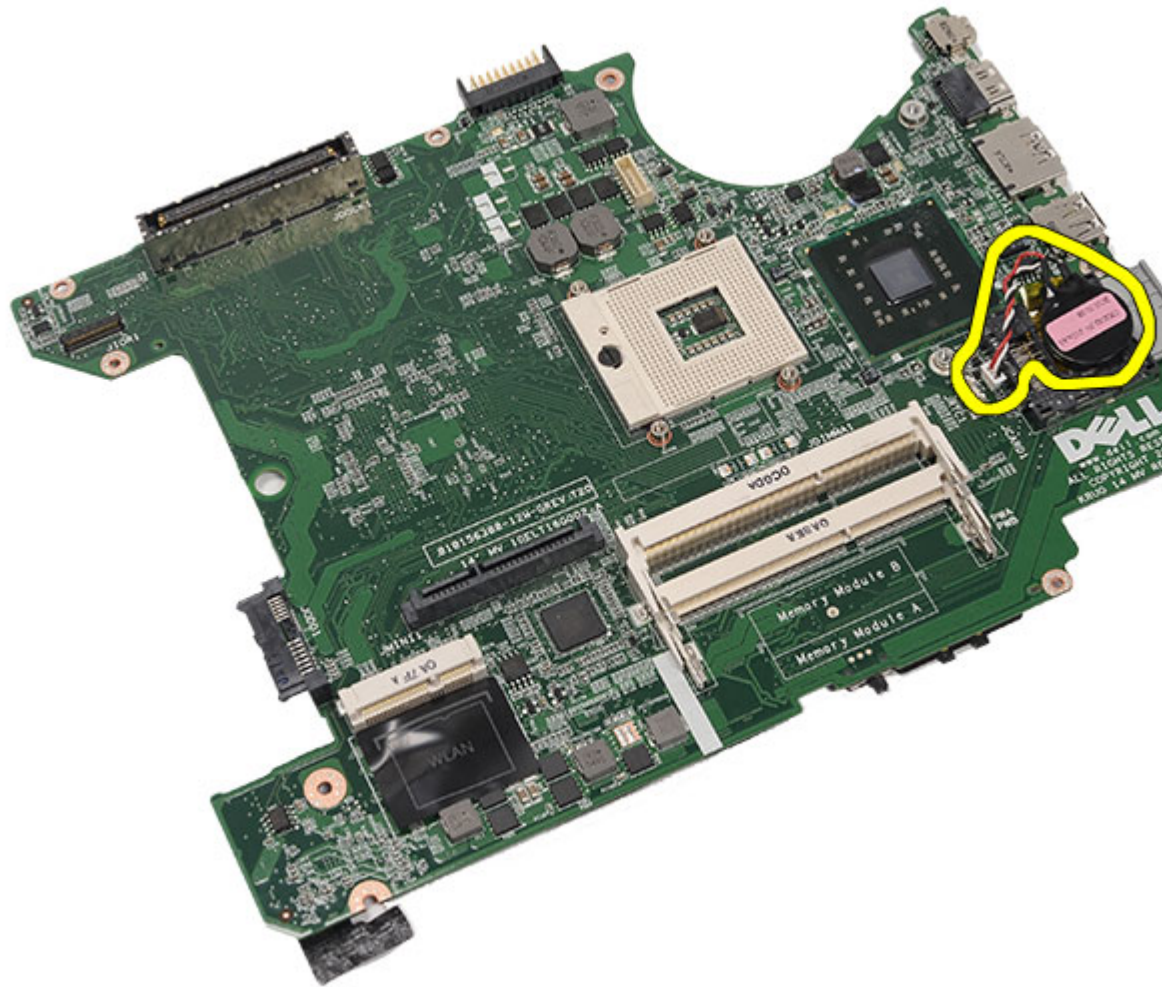

### Verwante koppelingen

[De knoopcelbatterij plaatsen](#)

## De knoopcelbatterij plaatsen

1. Sluit de knoopcelbatterij aan op het moederbord en zet hem vast.
2. Plaats het [moederbord](#) terug.
3. Plaats de [brackets](#) terug.
4. Plaats de [led-kaart](#) terug.
5. Plaats het [beeldscherm](#) terug.
6. Plaats de [ExpressCard/Smart Card/PCMCIA-module](#) terug.
7. Plaats de [polssteun](#) terug.
8. Plaats de [processor](#) terug.
9. Plaats de [warmteafleider](#) terug.
10. Plaats de [CPU-deur](#) terug.
11. Plaats de [WLAN-kaart \(Wireless Local Area Network\)](#) terug.

12. Plaats de [WWAN-kaart \(Wireless Wide Area Network\)](#) terug.
13. Plaats de [vaste schijf](#) terug.
14. Plaats het [optische station](#) terug.
15. Plaats het [toetsenbord](#) terug.
16. Plaats de [rand van het toetsenbord](#) terug.
17. Plaats het [geheugen terug](#).
18. Plaats het [achterpaneel](#) terug.
19. Plaats de [SD-kaart \(secure digital\)](#) terug.
20. Plaats de [simkaart \(Subscriber Identity Module\)](#) terug.
21. Plaats de [batterij](#) terug.
22. Volg de procedures in [Nadat u aan de computer hebt gewerkt](#).

**Verwante koppelingen**

[De knoopcelbatterij verwijderen](#)



# Ingangs-/uitgangspaneel

## Het I/O-paneel verwijderen

1. Volg de procedures in [Voordat u binnen de computer gaat werken](#).
2. Verwijder de [batterij](#).
3. Verwijder de [simkaart \(subscriber identity module\)](#).
4. Verwijder de [SD-kaart \(Secure Digital\)](#).
5. Verwijder het [achterpaneel](#).
6. Verwijder het [geheugen](#).
7. Verwijder de [rand van het toetsenbord](#).
8. Verwijder het [toetsenbord](#).
9. Verwijder het [optische station](#).
10. Verwijder de [vaste schijf](#).
11. Verwijder de [WLAN-kaart \(Wireless Local Area Network\)](#).
12. Verwijder de [WWAN-kaart \(Wireless Wide Area Network\)](#).
13. Verwijder de [CPU-deur](#).
14. Verwijder de [warmteafleider](#).
15. Verwijder de [processor](#).
16. Verwijder de [polssteun](#).
17. Verwijder de [ExpressCard/Smart Card/PCMCIA-module](#).
18. Verwijder het [beeldscherm](#).
19. Verwijder de [led-kaart](#).
20. Verwijder de [brackets](#).
21. Verwijder het [moederbord](#).
22. Verwijder de schroeven waarmee het I/O-paneel is bevestigd.

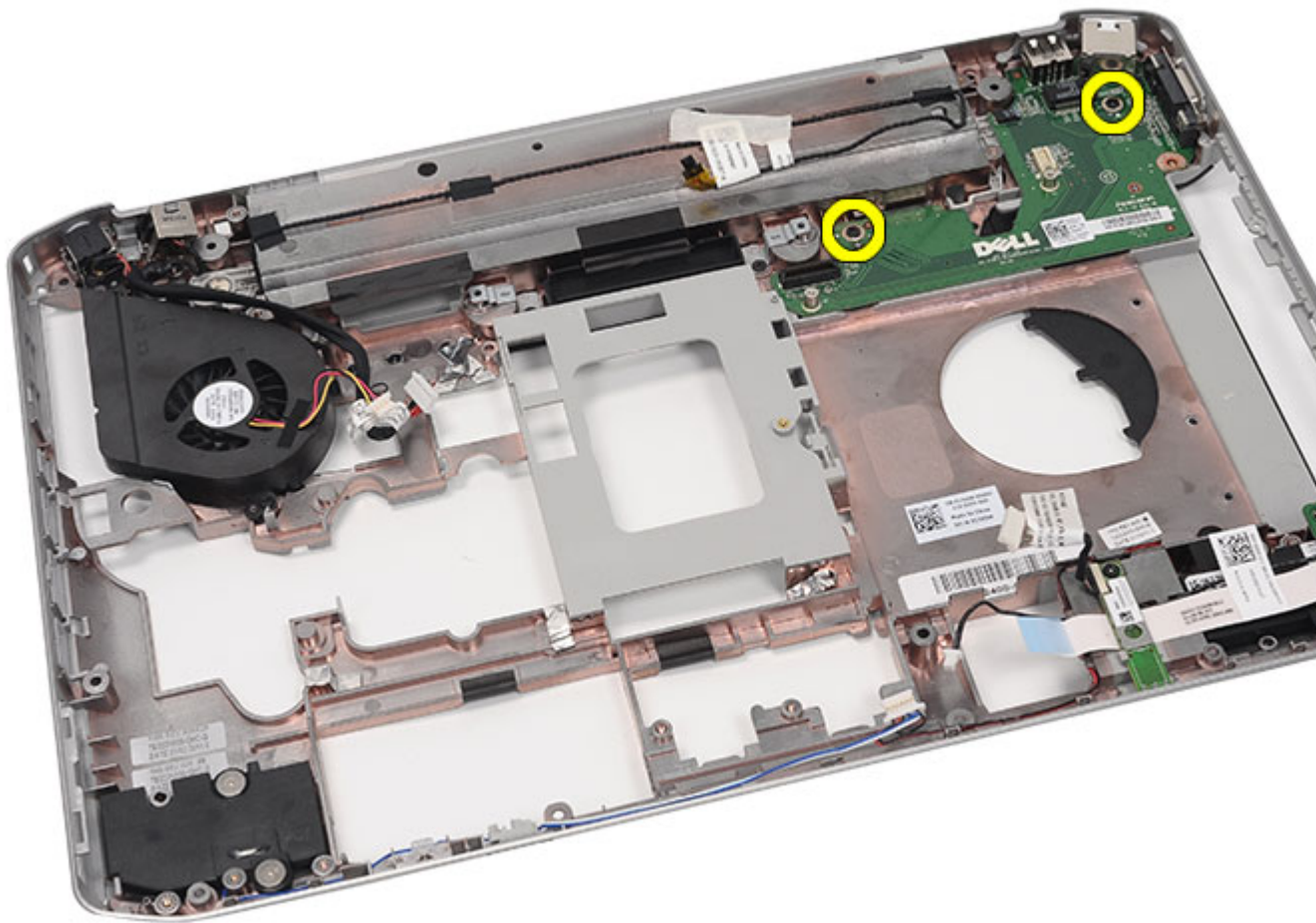

23. Verwijder het I/O-paneel.

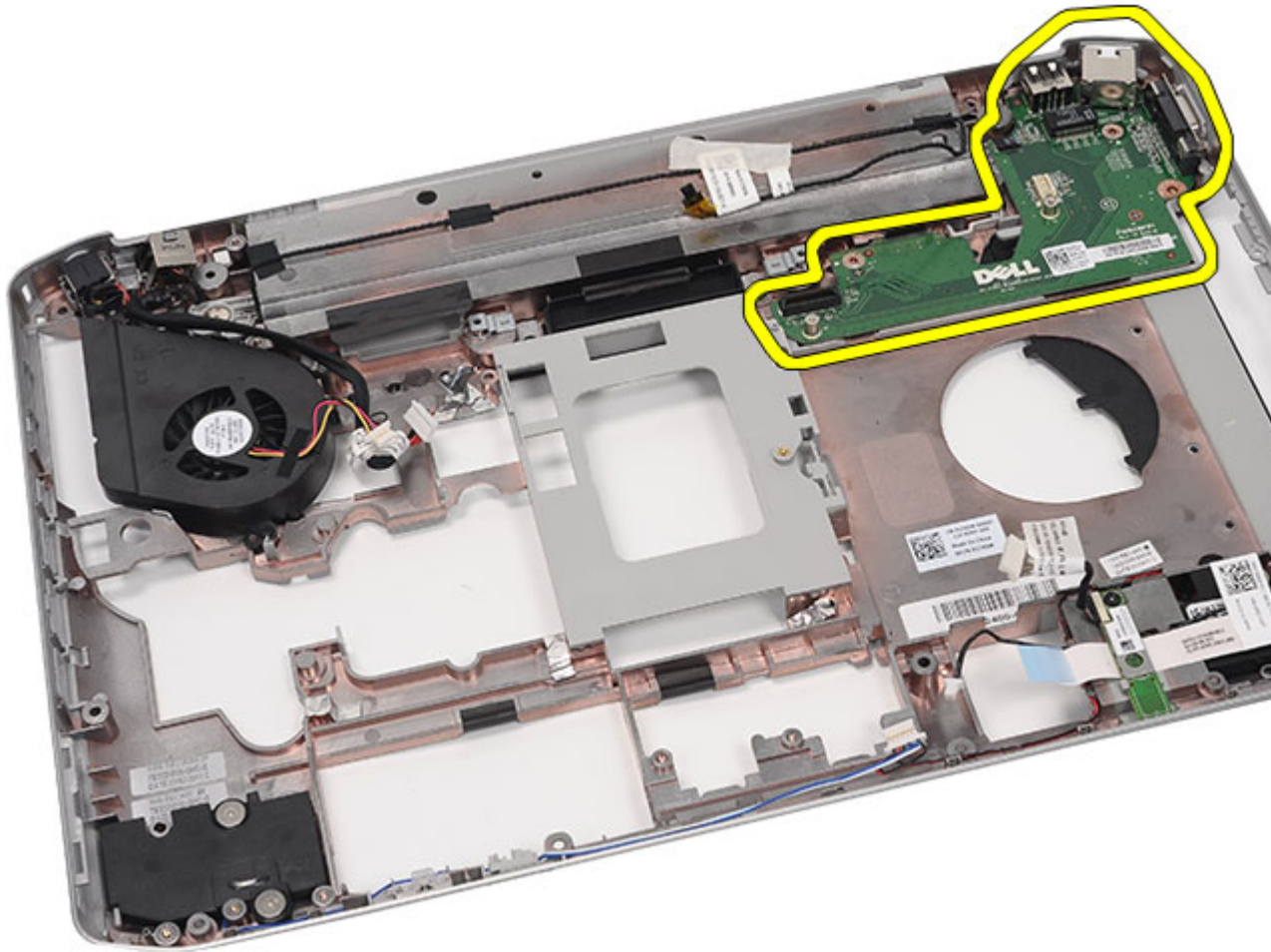

### Verwante koppelingen

[Het I/O-paneel plaatsen](#)

## Het I/O-paneel plaatsen

1. Plaats het I/O-paneel in de computer.
2. Draai de schroeven aan om het I/O-paneel te bevestigen.
3. Plaats het [moederbord](#) terug.
4. Plaats de [steunbrackets](#) terug.
5. Plaats de [led-kaart](#) terug.
6. Plaats het [beeldscherm](#) terug.
7. Plaats de [ExpressCard/Smart Card/PCMCIA-module](#) terug.
8. Plaats de [polssteun](#) terug.
9. Plaats de [processor](#) terug.
10. Plaats de [warmteafleider](#) terug.
11. Plaats de [CPU-deur](#) terug.

12. Plaats de [WLAN-kaart \(Wireless Local Area Network\)](#) terug.
13. Plaats de [WWAN-kaart \(Wireless Wide Area Network\)](#) terug.
14. Plaats de [vaste schijf](#) terug.
15. Plaats het [optische station](#) terug.
16. Plaats het [toetsenbord](#) terug.
17. Plaats de [rand van het toetsenbord](#) terug.
18. Plaats het [geheugen terug](#).
19. Plaats het [achterpaneel](#) terug.
20. Plaats de [SD-kaart \(secure digital\)](#) terug.
21. Plaats de [simkaart \(Subscriber Identity Module\)](#) terug.
22. Plaats de [batterij](#) terug.
23. Volg de procedures in [Nadat u aan de computer hebt gewerkt](#).

**Verwante koppelingen**

[Het I/O-paneel verwijderen](#)

# Stroomaansluiting

## De stroomaansluiting verwijderen

1. Volg de procedures in [Voordat u binnen de computer gaat werken](#).
2. Verwijder de [batterij](#).
3. Verwijder de [simkaart \(subscriber identity module\)](#).
4. Verwijder de [SD-kaart \(Secure Digital\)](#).
5. Verwijder het [achterpaneel](#).
6. Verwijder het [geheugen](#).
7. Verwijder de [rand van het toetsenbord](#).
8. Verwijder het [toetsenbord](#).
9. Verwijder het [optische station](#).
10. Verwijder de [vaste schijf](#).
11. Verwijder de [WLAN-kaart \(Wireless Local Area Network\)](#).
12. Verwijder de [WWAN-kaart \(Wireless Wide Area Network\)](#).
13. Verwijder de [CPU-deur](#).
14. Verwijder de [warmteafleider](#).
15. Verwijder de [processor](#).
16. Verwijder de [polssteun](#).
17. Verwijder de [ExpressCard/Smart Card/PCMCIA-module](#).
18. Verwijder het [beeldscherm](#).
19. Verwijder de [led-kaart](#).
20. Verwijder de [brackets](#).
21. Verwijder het [moederbord](#).
22. Verwijder de stroomaansluiting uit de geleiders.

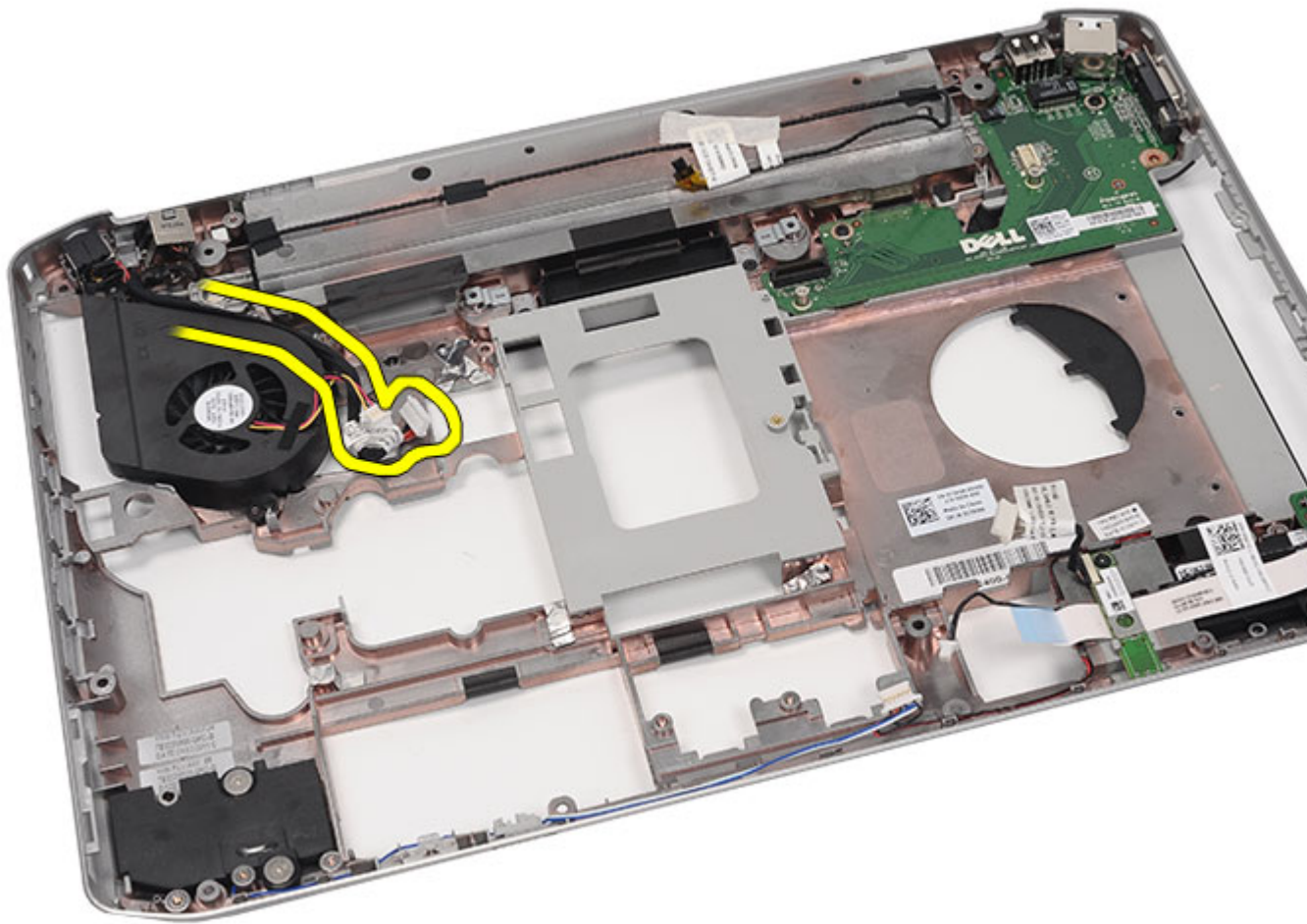

23. Verwijder de stroomaansluiting.

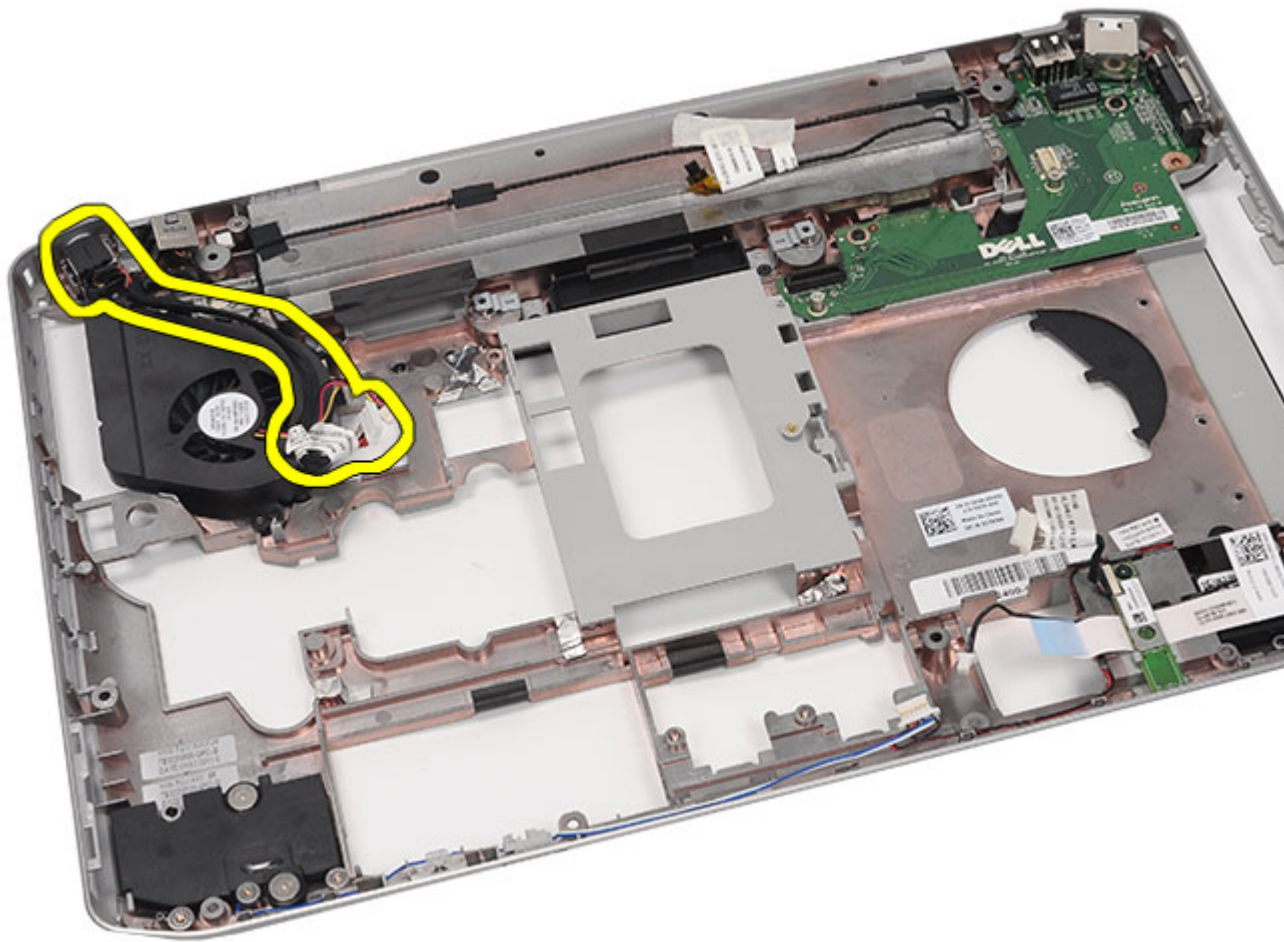

### Verwante koppelingen

[De stroomaansluiting plaatsen](#)

## De stroomaansluiting plaatsen

1. Bevestig de DC-in-poort in het geleidingskanaal op de ventilator van de processor.
2. Plaats het [moederbord](#) terug.
3. Plaats de [brackets](#) terug.
4. Plaats de [led-kaart terug](#).
5. Plaats het [beeldscherm](#) terug.
6. Plaats de [ExpressCard/Smart Card/PCMCIA-module terug](#).
7. Plaats de [polssteun](#) terug.
8. Plaats de [processor](#) terug.
9. Plaats de [warmteafleider](#) terug.
10. Plaats de [CPU-deur](#) terug.
11. Plaats de [WWAN-kaart \(Wireless Wide Area Network\)](#) terug.

12. Plaats de [WLAN-kaart \(Wireless Local Area Network\)](#) terug.
13. Plaats de [vaste schijf](#) terug.
14. Plaats het [optische station](#) terug.
15. Plaats het [toetsenbord](#) terug.
16. Plaats de [rand van het toetsenbord](#) terug.
17. Plaats het [geheugen terug](#).
18. Plaats het [achterpaneel](#) terug.
19. Plaats de [SD-kaart \(secure digital\)](#) terug.
20. Plaats de [simkaart \(Subscriber Identity Module\)](#) terug.
21. Plaats de [batterij](#) terug.
22. Volg de procedures in [Nadat u aan de computer hebt gewerkt](#).

#### **Verwante koppelingen**

[De stroomaansluiting verwijderen](#)



# Modemaansluiting

## De modemaansluiting verwijderen

1. Volg de procedures in [Voordat u binnen de computer gaat werken](#).
2. Verwijder de [batterij](#).
3. Verwijder de [simkaart \(subscriber identity module\)](#).
4. Verwijder de [SD-kaart \(Secure Digital\)](#).
5. Verwijder het [achterpaneel](#).
6. Verwijder het [geheugen](#).
7. Verwijder de [rand van het toetsenbord](#).
8. Verwijder het [toetsenbord](#).
9. Verwijder het [optische station](#).
10. Verwijder de [vaste schijf](#).
11. Verwijder de [WLAN-kaart \(Wireless Local Area Network\)](#).
12. Verwijder de [WWAN-kaart \(Wireless Wide Area Network\)](#).
13. Verwijder de [CPU-deur](#).
14. Verwijder de [warmteafleider](#).
15. Verwijder de [processor](#).
16. Verwijder de [polssteun](#).
17. Verwijder de [ExpressCard/Smart Card/PCMCIA-module](#).
18. Verwijder het [beeldscherm](#).
19. Verwijder de [led-kaart](#).
20. Verwijder de [modemkaart](#).
21. Verwijder de [brackets](#).
22. Verwijder het [moederbord](#).
23. Verwijder de [stroomaansluiting](#).
24. Verwijder de modemkabel uit de geleiders.

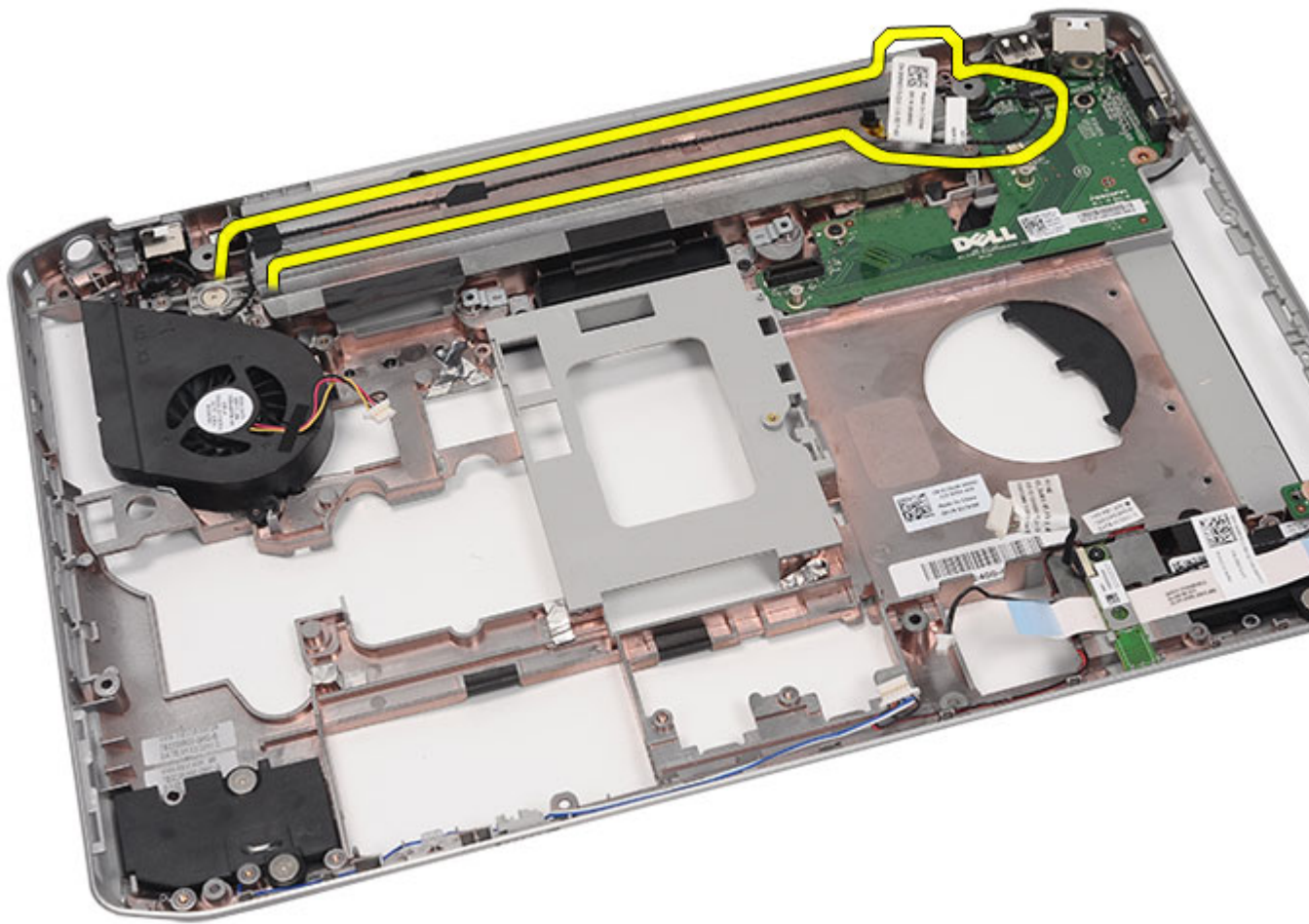

25. Verwijder de modemconnector.

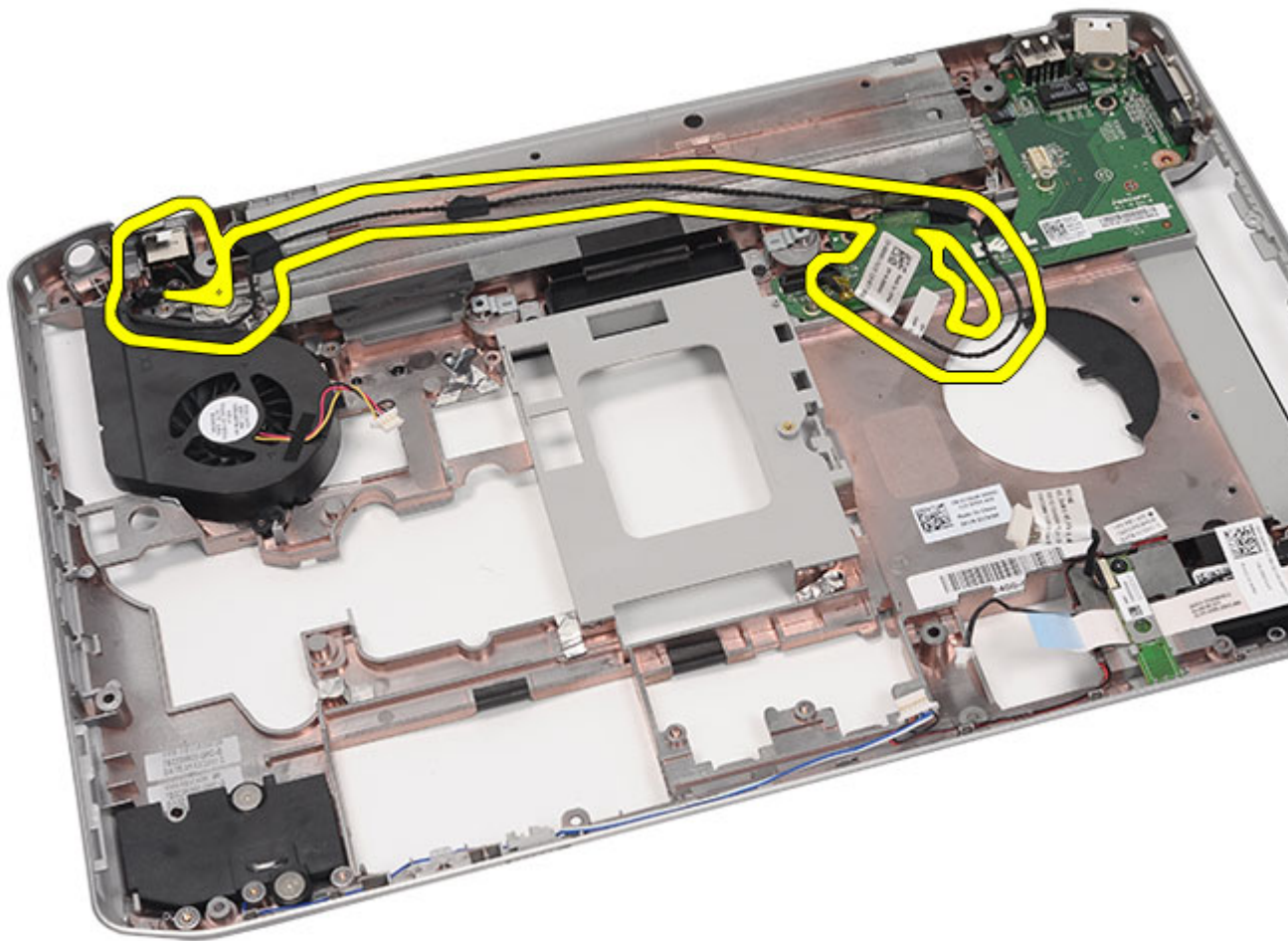

### Verwante koppelingen

[De modemconnector plaatsen](#)

## De modemaansluiting plaatsen

1. Maak de modemaansluiting vast in de geleiders op de thermische ventilator.
2. Plaats het [moederbord](#) terug.
3. Plaats de [brackets](#) terug.
4. Plaats de [geluidskaart](#) terug.
5. Plaats de [Bluetooth-kaart](#) terug.
6. Plaats de [geluidskaart](#) terug.
7. Plaats het [beeldscherm](#) terug.
8. Plaats de [ExpressCard/Smart Card/PCMCIA-module](#) terug.
9. Plaats de [polssteun](#) terug.
10. Plaats de [processor](#) terug.
11. Plaats de [warmteafleider](#) terug.

12. Plaats de [CPU-deur](#) terug.
13. Plaats de [WLAN-kaart \(Wireless Local Area Network\)](#) terug.
14. Plaats de [WWAN-kaart \(Wireless Wide Area Network\)](#) terug.
15. Plaats de [vaste schijf](#) terug.
16. Plaats het [optische station](#) terug.
17. Plaats het [toetsenbord](#) terug.
18. Plaats de [rand van het toetsenbord](#) terug.
19. Plaats het [geheugen terug](#).
20. Plaats het [achterpaneel](#) terug.
21. Plaats de [SD-kaart \(secure digital\)](#) terug.
22. Plaats de [simkaart \(Subscriber Identity Module\)](#) terug.
23. Plaats de [batterij](#) terug.
24. Volg de procedures in [Nadat u aan de computer hebt gewerkt](#).

#### **Verwante koppelingen**

[De modemaansluiting verwijderen](#)

# Thermische ventilator

## De thermische ventilator verwijderen

1. Volg de procedures in [Voordat u binnen de computer gaat werken](#).
2. Verwijder de [batterij](#).
3. Verwijder de [simkaart \(subscriber identity module\)](#).
4. Verwijder de [SD-kaart \(Secure Digital\)](#).
5. Verwijder het [achterpaneel](#).
6. Verwijder het [geheugen](#).
7. Verwijder de [rand van het toetsenbord](#).
8. Verwijder het [toetsenbord](#).
9. Verwijder het [optische station](#).
10. Verwijder de [vaste schijf](#).
11. Verwijder de [WLAN-kaart \(Wireless Local Area Network\)](#).
12. Verwijder de [WWAN-kaart \(Wireless Wide Area Network\)](#).
13. Verwijder de [CPU-deur](#).
14. Verwijder de [warmteafleider](#).
15. Verwijder de [processor](#).
16. Verwijder de [polssteun](#).
17. Verwijder de [ExpressCard/Smart Card/PCMCIA-module](#).
18. Verwijder het [beeldscherm](#).
19. Verwijder de [led-kaart](#).
20. Verwijder de [brackets](#).
21. Verwijder het [moederbord](#).
22. Maak de stroomaansluiting en de modemaansluiting los uit het geleidingskanaal.

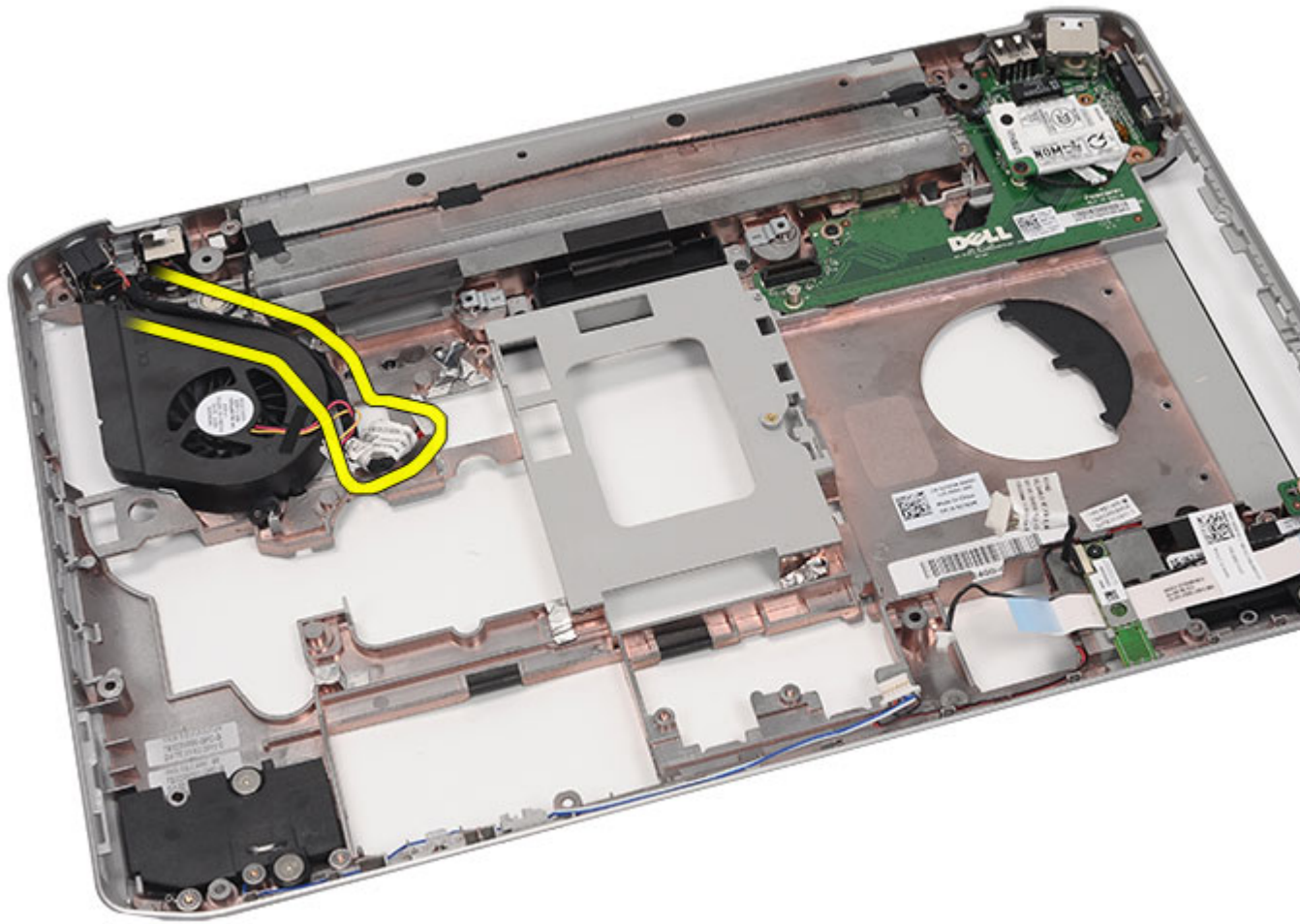

23. Verwijder de schroef waarmee de thermische ventilator is bevestigd.

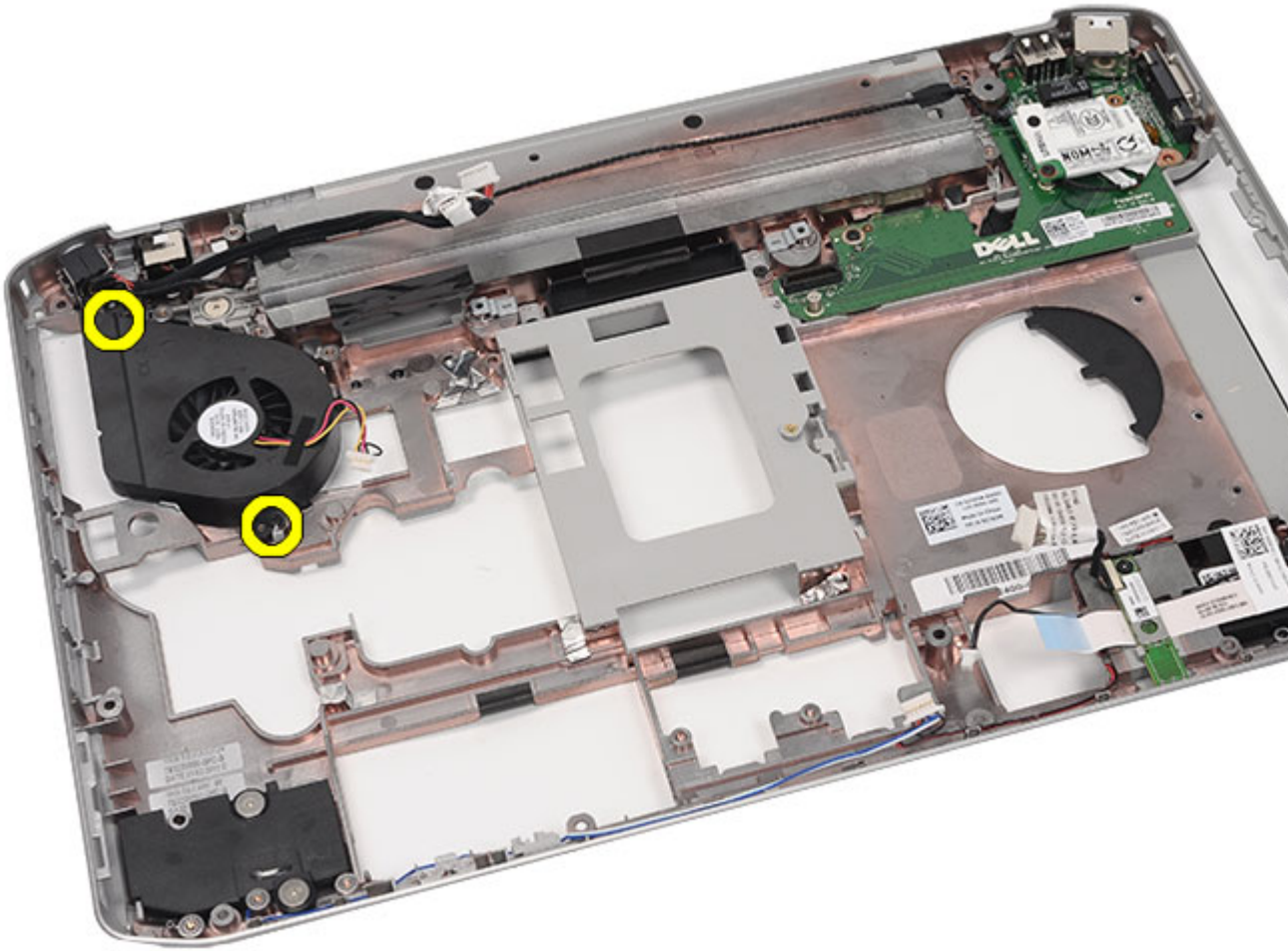

24. Verwijder de thermische ventilator.

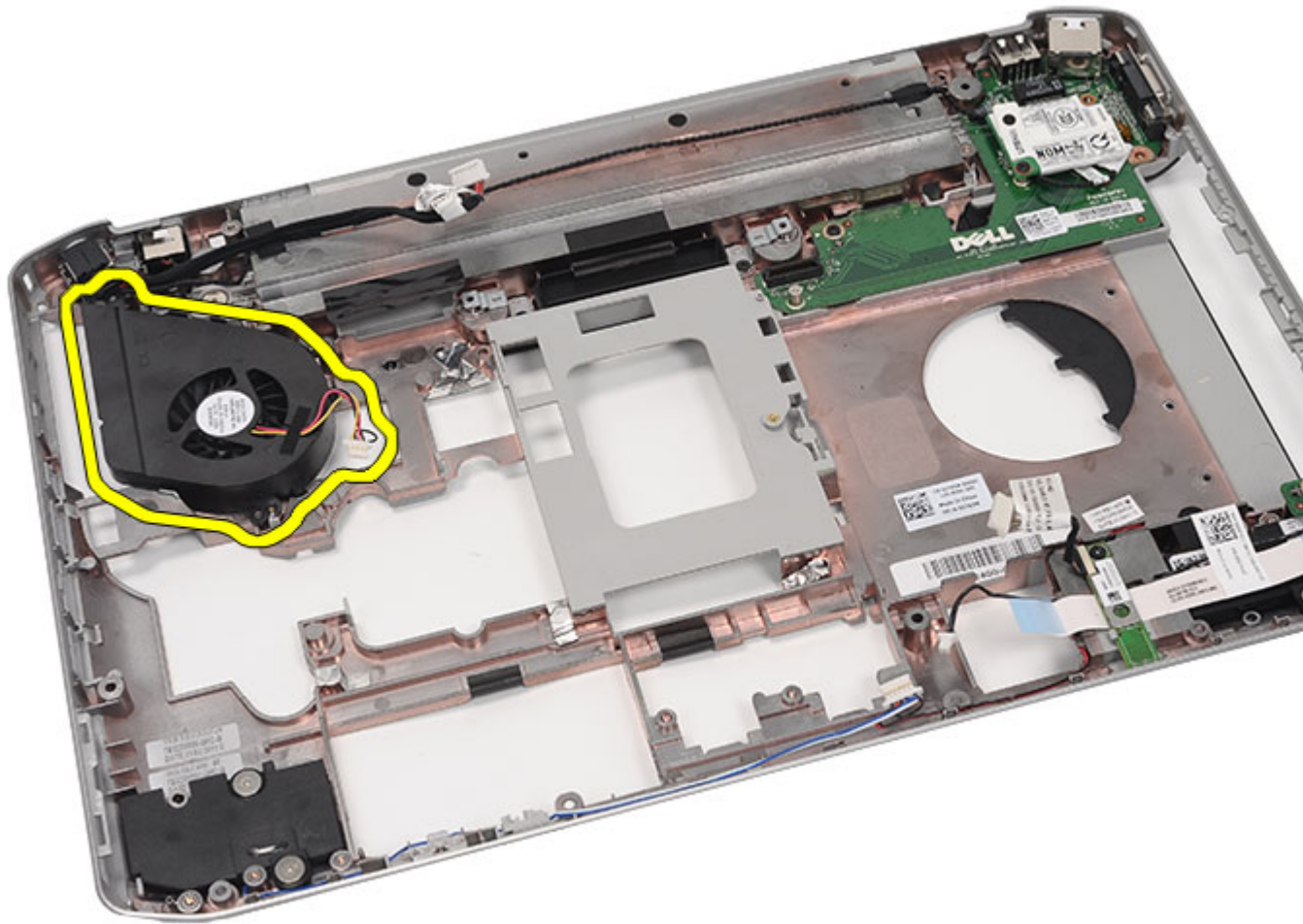

#### Verwante koppelingen

[De thermische ventilator plaatsen](#)

## De thermische ventilator plaatsen

1. Sluit de processorventilator aan op de computer.
2. Draai de schroeven aan om de processorventilator vast te zetten.
3. Maak de kabels van de stroomaansluiting en de modemconnector vast in de geleiders.
4. Plaats het [moederbord](#) terug.
5. Plaats de [brackets](#) terug.
6. Plaats de [led-kaart](#) terug.
7. Plaats het [beeldscherm](#) terug.
8. Plaats de [ExpressCard/Smart Card/PCMCIA-module](#) terug.
9. Plaats de [polssteun](#) terug.
10. Plaats de [processor](#) terug.
11. Plaats de [warmteafleider](#) terug.



12. Plaats de [CPU-deur](#) terug.
13. Plaats de [WLAN-kaart \(Wireless Local Area Network\)](#) terug.
14. Plaats de [WWAN-kaart \(Wireless Wide Area Network\)](#) terug.
15. Plaats de [vaste schijf](#) terug.
16. Plaats het [optische station](#) terug.
17. Plaats het [toetsenbord](#) terug.
18. Plaats de [rand van het toetsenbord](#) terug.
19. Plaats het [geheugen terug](#).
20. Plaats het [achterpaneel](#) terug.
21. Plaats de [SD-kaart \(secure digital\)](#) terug.
22. Plaats de [simkaart \(Subscriber Identity Module\)](#) terug.
23. Plaats de [batterij](#) terug.
24. Volg de procedures in [Nadat u aan de computer hebt gewerkt](#).

#### **Verwante koppelingen**

[De thermische ventilator verwijderen](#)



# Luidspreker

## De luidsprekers verwijderen

1. Volg de procedures in [Voordat u binnen de computer gaat werken](#).
2. Verwijder de [batterij](#).
3. Verwijder de [simkaart \(subscriber identity module\)](#).
4. Verwijder de [SD-kaart \(Secure Digital\)](#).
5. Verwijder het [achterpaneel](#).
6. Verwijder het [geheugen](#).
7. Verwijder de [rand van het toetsenbord](#).
8. Verwijder het [toetsenbord](#).
9. Verwijder het [optische station](#).
10. Verwijder de [vaste schijf](#).
11. Verwijder de [WLAN-kaart \(Wireless Local Area Network\)](#).
12. Verwijder de [WWAN-kaart \(Wireless Wide Area Network\)](#).
13. Verwijder de [CPU-deur](#).
14. Verwijder de [warmteafleider](#).
15. Verwijder de [processor](#).
16. Verwijder de [polssteun](#).
17. Verwijder de [ExpressCard/Smart Card/PCMCIA-module](#).
18. Verwijder het [beeldscherm](#).
19. Verwijder de [led-kaart](#).
20. Verwijder de [brackets](#).
21. Verwijder het [moederbord](#).
22. Verwijder de [Bluetooth-kaart](#).
23. Verwijder de [geluidskaart](#).
24. Verwijder de schroeven waarmee de luidsprekers zijn bevestigd.

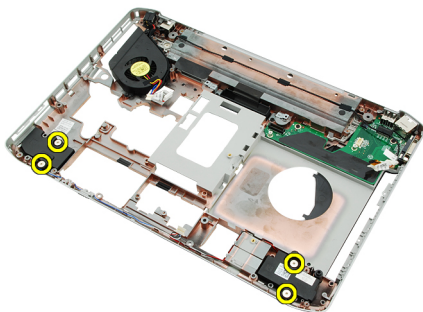

25. Verwijder de kabels van de luidsprekers uit de geleiders.

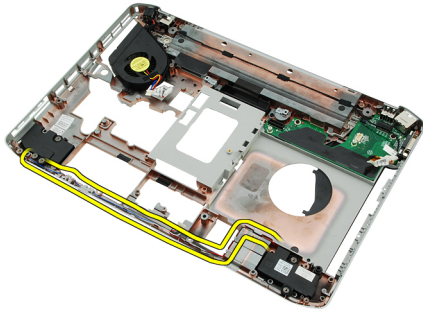

26. Verwijder de luidsprekers.

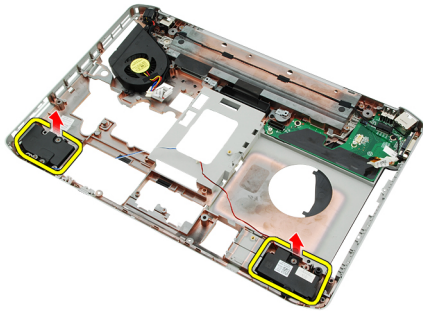

#### Verwante koppelingen

[De luidsprekers plaatsen](#)

## De luidsprekers plaatsen

1. Maak de luidsprekerskabel vast in de geleiders.
2. Sluit de luidsprekers aan.
3. Draai de schroeven aan om de luidsprekers vast te maken.
4. Plaats de [geluidskaart](#) terug.
5. Plaats de [Bluetooth](#) terug.
6. Plaats het [moederbord](#) terug.
7. Plaats de [brackets](#) terug.
8. Plaats de [led-kaart terug](#).
9. Plaats het [beeldscherm](#) terug.
10. Plaats de [ExpressCard/Smart Card/PCMCIA-module terug](#).
11. Plaats de [polssteun](#) terug.
12. Plaats de [processor](#) terug.
13. Plaats de [warmteafleider](#) terug.
14. Plaats de [CPU-deur](#) terug.
15. Plaats de [WLAN-kaart \(Wireless Local Area Network\)](#) terug.
16. Plaats de [WWAN-kaart \(Wireless Wide Area Network\)](#) terug.
17. Plaats de [vaste schijf](#) terug.
18. Plaats het [optische station](#) terug.
19. Plaats het [toetsenbord](#) terug.
20. Plaats de [rand van het toetsenbord](#) terug.

21. Plaats de [rand van het toetsenbord en het toetsenbord terug](#).
22. Plaats het [geheugen terug](#).
23. Plaats het [achterpaneel](#) terug.
24. Plaats de [SD-kaart \(secure digital\)](#) terug.
25. Plaats de [simkaart \(Subscriber Identity Module\)](#) terug.
26. Plaats de [batterij](#) terug.
27. Volg de procedures in [Nadat u aan de computer hebt gewerkt](#).

**Verwante koppelingen**

[De luidsprekers verwijderen](#)



# Montagekader van het beeldscherm

## Het montagekader van het beeldscherm verwijderen

1. Volg de procedures in [Voordat u binnen de computer gaat werken](#).
2. Verwijder de [batterij](#).
3. Wrik de onderste rand van het montagekader van het beeldscherm omhoog.



4. Volg de zijranden en de bovenrand van het montagekader van het beeldscherm.



5. Verwijder het montagekader.



**Verwante koppelingen**

[Het montagekader van het beeldscherm plaatsen](#)

## Het montagekader van het beeldscherm plaatsen

1. Plaats het montagekader van het beeldscherm op de computer.
2. Druk het montagekader van het beeldscherm vanaf de bovenzijde omlaag om de lipjes op alle randen te vergrendelen.
3. Druk vervolgens de zijkanten en de onderrand omlaag.
4. Plaats de [batterij](#) terug.
5. Volg de procedures in [Nadat u aan de computer hebt gewerkt](#).

### Verwante koppelingen

[Het montagekader van het beeldscherm verwijderen](#)



# Beeldschermpaneel

## Het beeldschermpaneel verwijderen

1. Volg de procedures in [Voordat u binnen de computer gaat werken](#).
2. Verwijder de [batterij](#).
3. Verwijder het [montagekader](#).
4. Verwijder de schroeven het beeldschermpaneel is bevestigd.



5. Koppel de LVDS-kabel (low-voltage differential signaling) los van de achterzijde van het beeldschermpaneel.

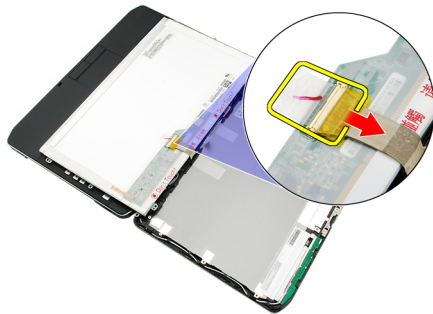

6. Maak het beeldschermpaneel los van het beeldscherm.



7. Verwijder de schroeven waarmee de brackets van het beeldscherm aan het beeldschermpaneel zijn bevestigd en verwijder de brackets.



#### Verwante koppelingen

[Het beeldschermpaneel plaatsen](#)

## Het beeldschermpaneel plaatsen

1. Lijn de beeldschermbrackets uit met het beeldschermpaneel.
2. Draai de schroeven aan om het beeldschermpaneel vast te zetten.
3. Sluit de LVDS-kabel (low-voltage differential signaling) aan op de achterzijde van het beeldschermpaneel.
4. Plaats het beeldscherm in het beeldschermpaneel.
5. Draai de schroeven aan om het beeldschermpaneel vast te zetten.
6. Plaats het [montagekader van het beeldscherm](#) terug.
7. Plaats de [batterij](#) terug.
8. Volg de procedures in [Nadat u aan de computer hebt gewerkt](#).

#### Verwante koppelingen

[Het beeldschermpaneel verwijderen](#)



# Beeldschermsharnieren

## De beeldschermsharnieren verwijderen

1. Volg de procedures in [Voordat u binnen de computer gaat werken](#).
2. Verwijder de [batterij](#).
3. Verwijder het [achterpaneel](#).
4. Verwijder de [rand van het toetsenbord](#).
5. Verwijder het [toetsenbord](#).
6. Verwijder het [optische station](#).
7. Verwijder de [CPU-deur](#).
8. Verwijder de [polssteun](#).
9. Verwijder het [beeldscherm](#).
10. Verwijder het [montagekader](#).
11. Verwijder het [beeldschermpaneel](#).
12. Verwijder de schroeven waarmee de beeldschermsharnieren zijn bevestigd.



13. Verwijder de beeldschermsharnieren van het beeldscherm.



14. Maak de towers van de beeldschermsharnieren los van de scharnieren.

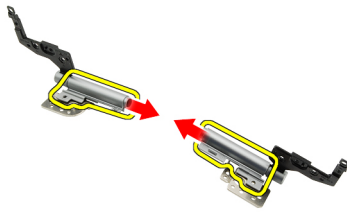

15. Verwijder de scharnierdopjes van de beeldscherm scharnieren.

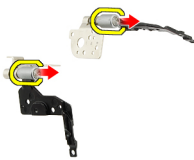

#### Verwante koppelingen

[De beeldscherm scharnieren plaatsen](#)

## De beeldscherm scharnieren plaatsen

1. Bevestig de beeldscherm scharnierdopjes vast op de uiteinden van de scharnieren.
2. Steek de beeldscherm scharnieren in de scharnierhouders.
3. Steek de LVDS-kabel (low-voltage differential signaling) in de linkerscharnierhouder.
4. Plaats het linkerscharnier terug op de beeldschermkap.
5. Plaats de antennekabels weer in de rechterscharnierhouder.
6. Plaats het rechterscharnier terug op de beeldschermkap.
7. Draai de schroef aan om de beeldscherm scharnieren te bevestigen.
8. Plaats het [beeldschermpaneel](#) terug.
9. Plaats het [montagekader van het beeldscherm](#) terug.
10. Plaats het [beeldscherm](#) terug.
11. Plaats de [polssteun](#) terug.
12. Plaats de [CPU-deur](#) terug.
13. Plaats het [optische station](#) terug.
14. Plaats het [toetsenbord](#) terug.
15. Plaats de [rand van het toetsenbord](#) terug.
16. Plaats het [achterpaneel](#) terug.
17. Plaats de [batterij](#) terug.
18. Volg de procedures in [Nadat u aan de computer hebt gewerkt](#).

#### Verwante koppelingen

[De beeldschermsharnieren verwijderen](#)





# Camera

## De cameramodule verwijderen

1. Volg de procedures in [Voordat u binnen de computer gaat werken](#).
2. Verwijder de [batterij](#).
3. Verwijder het [montagekader](#).
4. Verwijder het [beeldschermpaneel](#).
5. Koppel de camerakabel los.



6. Draai de schroef los waarmee de cameramodule is bevestigd.

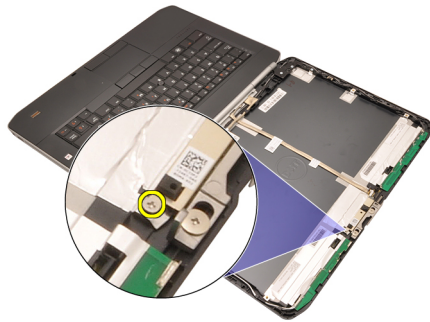

7. Til de cameramodule omhoog en verwijder hem.



#### Verwante koppelingen

[De cameramodule plaatsen](#)

## De cameramodule plaatsen

1. Plaats de cameramodule op de beeldschermkap.
2. Draai de schroef aan om de camera te bevestigen.
3. Sluit de camerakabel aan op de cameramodule.
4. Plaats het [beeldschermpaneel](#) terug.
5. Plaats het [montagekader van het beeldscherm](#) terug.
6. Plaats de [batterij](#) terug.
7. Volg de procedures in [Nadat u aan de computer hebt gewerkt](#).

#### Verwante koppelingen

[De cameramodule verwijderen](#)

# Specificaties

## Technische specificaties

 **OPMERKING:** Aanbiedingen kunnen per regio verschillen. De volgende specificaties zijn alleen de specificaties die wettelijk verplicht moeten worden meegeleverd bij de computer. Voor meer informatie over de configuratie van uw computer klikt u op **Start** → **Help en ondersteuning** en selecteert u de optie om informatie over uw computer weer te geven.

---

### System Information (Systeeminformatie)

---

#### Chipset

Latitude 5420/E5420/ 5520/E5520 Intel HM65 Express chipset

Latitude E5420m/E5520m Intel GM45 Express chipset

DRAM-busbreedte 64-bits

Flash-EPROM SPI 32 Mbits

PCIe Gen1 bus 100 MHz

---

### Processor

---

#### Types

Latitude 5420/E5420/ 5520/E5520 Intel Core i3/i5/i7 serie

Latitude E5420m/E5520m Intel Core 2 serie

Intel Celeron (Socket P) serie

---

### Geheugen

---

Geheugenconnector twee SODIMM-sleuven

Geheugencapaciteit 1 GB, 2 GB, 4 GB of 8 GB

#### Type geheugen

Latitude 5420/E5420/5520/E5520 DDR3 SDRAM, 1333 MHz

Latitude E5420m/E5520m DDR3 SDRAM, 1066 MHz

Minimumgeheugen 1 GB

Maximumgeheugen 8 GB

---

## Geheugen

---



**OPMERKING:** Alleen 64 bits besturingssystemen bieden ondersteuning voor geheugencapaciteit van meer dan 4 GB.

---

## Audio

---

Type	tweekanaals high-definition audio
Controller	92HD90B
Stereoconversie	24-bits (analoog-naar-digitaal en digitaal-naar-analoog)
Interface:	
Intern	high definition audio
Extern	microfooningang, connector voor stereo hoofdtelefoon/ externe luidsprekers
Luidsprekers	1,5 W stereo
Interne luidsprekerversterker	1,5 W mono
Volumeknoppen	mediaknoppen voor Media-bediening control

---

## Video

---

Type	Intel UMA video
Gegevensbus	Geïntegreerde videokaart
Videocontroller	
Latitude 5420/E5420/5520/E5520	Intel HD Graphics Intel HD Graphics 3000
Latitude E5420m/E5520m	Intel GM45
Uitgang	15-pins videoconnector één 19-pins connector

---

## Communicatie

---

Netwerkadapter	10/100/1000 Mbps Ethernet-LAN
Draadloos	intern wireless local area network (WLAN), wireless wide area network (WWAN) en draadloze Bluetooth- ondersteuning

---

## Poorten en connector

---

Audio	microfoonconnector, connector voor stereo hoofdtelefoon/ luidsprekers
Video	15-pins VGA-aansluiting

<b>Poorten en connector</b>	
Netwerkadapter	RJ-45-connector
USB	drie 4-pins USB 2.0-compliant connectors, één eSATA/USB 2.0-compliant connector
Geheugenkaartlezer	5-in-1 mediakaartlezer
<b>Beeldscherm</b>	
Type	Wit ledscherm (WLED - White Light Emitting Diode)
Afmetingen	
Latitude 5420/E5420/E5420m	14,0 inch high definition WLED
Latitude 5520/E55420/E5520m	15,6 inch high definition WLED
Actief gedeelte (X/Y)	
Latitude 5420/E5420/E5420m	309,60 mm/173,90 mm
Latitude 5520/E55420/E5520m	344,20 mm/193,50 mm
Afmetingen:	
Hoogte	
Latitude 5420/E5420/E5420m	192,50 mm (7,57 inches)
Latitude 5520/E55420/E5520m	210 mm
Breedte	
Latitude 5420/E5420/E5420m	324 mm
Latitude 5520/E55420/E5520m	360 mm
Z-hoogte	
Latitude 5420/E5420/E5420m	5,20 mm
Latitude 5520/E55420/E5520m	5,80 mm
Diagonaal	
Latitude 5420/E5420/E5420m	344,6 mm
Latitude 5520/E55420/E5520m	396,24 mm
Maximale resolutie	
Latitude 5420/E5420/E5420m	
HD	1366 x 768 bij 262.000 kleuren
HD+	1600 x 900 bij 262.000 kleuren
Latitude 5520/E55420/E5520m	
HD	1366 x 768 bij 263.000 kleuren
FHD	1920 x 1080 bij 262.000 kleuren

---

**Beeldscherm**

---

Typische helderheid	200 nits
Werkhoek	0° (gesloten) tot 135°
Vernieuwingsfrequentie	60 Hz
Minimale gezichtshoeken:	
Horizontaal	+40°/-40°
Verticaal	+10°/-30°
Pixelpitch:	
Latitude 5420/E5420/E5420m	
HD	0,2265 mm/0,2265 mm
HD+	0,1935 mm/0,1935 mm
Latitude 5520/E55420/E5520m	
HD	0,2520 mm/0,2520 mm
FHD	0,1935 mm/0,1935 mm

---

**Toetsenbord**

---

Aantal toetsen	Verenigde Staten: 86 toetsen, Verenigd Koninkrijk: 87 toetsen, Brazilië: 87 toetsen en Japan: 90 toetsen
Indeling	QWERTY/AZERTY/Kanji

---

**Touchpad**

---



Actief gedeelte	
X-as	80 mm
Y-as	40,70 mm

---

**Accu**

---

Type	4-, 6- of 9-cels "smart" lithium-ion
Afmetingen:	
Hoogte	
4-, 6- en 9-cels	20 mm
Breedte	
4- en 6-cels	208 mm
9-cels	214 mm
Diepte	
4- en 6-cels	48,08 mm

<b>Accu</b>	
9-cels	71,79 mm
<b>Gewicht</b>	
4-cels	240 g
6-cels	344,73 g
9-cels	508,20 g
<b>Spanning</b>	
4-cels	14,8 V gelijkstroom
6- en 9-cels	11,1 V gelijkstroom
<b>Temperatuurbereik:</b>	
In bedrijf	0 °C tot 50 °C
Niet in bedrijf	-40 °C tot 85 °C
	 <b>OPMERKING:</b> De batterij is geschikt voor de bovenstaande opslagtemperaturen bij een oplaadstatus van 100%.
	 <b>OPMERKING:</b> De batterij is bovendien geschikt voor opslagtemperaturen van -20 °C tot +60 °C zonder verminderde prestaties.
<b>Knoopcelbatterij</b>	CR2032-lithiumknoopbatterij van 3 V

<b>Netadapter</b>		
Ingangsspanning	100 V wisselstroom tot 240 V wisselstroom	
Ingangsstroom (maximum)	1,5 A, 1,6 A of 1,7 A	
Ingangsfrequentie	50 Hz tot 60 Hz	
Uitgangsvermogen	65 W of 90 W	
Uitgangsstroom	65 W 3,34 A (continu)	90 W 4,62 A (continu)
Nominale uitgangsspanning	19,5 +/-1,0 V gelijkstroom	
<b>Afmetingen</b>		
	65 W	90 W
Hoogte	16 mm	16 mm
Breedte	66 mm	70 mm
Lengte	127 mm	147 mm
<b>Temperatuurbereik:</b>		
In bedrijf	0 °C tot 40 °C	

---

**Netadapter**

---

Niet in bedrijf -40 °C tot 70 °C

---

**Fysieke specificaties**

---

## Hoogte

Latitude 5420/E5420/E5420m 29,90 mm tot 32,50 mm

Latitude 5520/E5520/E5520m 30,20 mm tot 33,20 mm

## Breedte

Latitude 5420/E5420/E5420m 350 mm

Latitude 5520/E5520/E5520m 388 mm

## Diepte

Latitude 5420/E5420/E5420m 240 mm

Latitude 5520/E5520/E5520m 251 mm

## Gewicht

Latitude 5420/E5420/E5420m 2,27 kg

Latitude 5520/E5520 2,54 kg

Latitude E5520m 2,63 kg

---

**Omgeving**

---

## Temperatuur:

In bedrijf 0 °C tot 35 °C

Opslag -40 °C tot 65 °C

## Relatieve vochtigheid (maximum):

In bedrijf 10% tot 90% (niet-condenserend)

Opslag 5% tot 95% (niet-condenserend)

## Hoogte (maximum):

In bedrijf -15,20 m tot 3048 m

Niet in bedrijf -15,20 m tot 10.668 m

## Contaminatieniveau in de lucht

G1 of lager, zoals gedefinieerd in ISA-S71.04-1985



# Systeminstellingen

## Overzicht

Met System Setup (Systeem-setup) kunt u:

- de systeemconfiguratie wijzigen nadat u hardware hebt toegevoegd, gewijzigd of verwijderd
- het instellen of wijzigen van een door de gebruiker te selecteren optie, zoals een wachtwoord
- de huidige hoeveelheid geheugen lezen of het geïnstalleerde type vaste schijf instellen.

 **WAARSCHUWING:** U mag de instellingen voor dit programma alleen wijzigen als u een ervaren computergebruiker bent. Uw computer kan incorrect werken als u bepaalde wijzigingen aanbrengt.

## System Setup openen

1. Zet de computer aan of start deze opnieuw op.
2. Wacht tot de F2-prompt wordt weergegeven wanneer het blauwe DELL-logo wordt weergegeven.
3. Druk onmiddellijk op <F2> als de F2-prompt verschijnt.
  -  **OPMERKING:** De F2-prompt duidt erop dat het toetsenbord is geïnitieerd. Deze prompt kan zeer snel verschijnen. Wees dus op het verschijnen ervan beducht en druk op <F2>. Als u te vroeg op <F2> drukt, wordt deze toetsaanslag niet geregistreerd.
4. Als u te lang wacht en het logo van het besturingssysteem wordt weergegeven, moet u blijven wachten tot het bureaublad van Microsoft Windows wordt weergegeven. Daarna sluit u de computer af en probeert u het opnieuw.

## Opties voor System Setup

 **OPMERKING:** Afhankelijk van uw computer en de geïnstalleerde apparaten kunnen de onderdelen die in dit gedeelte worden vermeld wel of niet worden weergegeven.

Algemeen	
System Information (Systeeminformatie)	Dit gedeelte bevat de belangrijkste hardwarefuncties van de computer. <ul style="list-style-type: none"> <li>• Systeeminformatie</li> <li>• Memory Information (Geheugengegevens)</li> <li>• Processor Information (Processorgegevens)</li> <li>• Device Information (Apparaatgegevens)</li> </ul>
Battery Information (Batterij-informatie)	Geeft de status weer van de batterij en het type netadapter dat is aangesloten op de computer.
Bootsequence (Opstartvolgorde)	Hiermee kunt u de volgorde instellen waarin de computer een besturingssysteem probeert te vinden.

---

## Algemeen

---

- Diskette Drive (Diskettestation)
- Internal HDD (Interne vaste schijf)
- USB Storage Device (USB-opslagapparaat)
- CD/DVD/CD-RW Drive (Cd/dvd/cd-rw-station)
- Onboard NIC (NIC op kaart)
- Cardbus NIC (CardBus-netwerkadapter)

Boot List Option (Optie opstartlijst)

Hiermee kunt u de optie voor de opstartlijst wijzigen.

- Legacy
- UEFI

Date/Time (Datum/tijd)

Hiermee kunt u de datum en tijd wijzigen.

---

## System Configuration (Systeemconfiguratie)

---

Integrated NIC (Geïntegreerde netwerkkaart)

Hiermee kunt u de geïntegreerde netwerkcontroller configureren. De opties zijn:

- Disabled (Uitgeschakeld)
- Enabled (Ingeschakeld)
- Enabled w/PXE (Ingeschakeld met PXE).
- Enabled w/ImageServer (Ingeschakeld met ImageServer).

Standaardinstelling: **Enabled w/PXE (Ingeschakeld met PXE)**

System Management (Systeembeheer)

Hiermee kunt u de methode voor systeembeheer wijzigen. De opties zijn:

- Disabled (Uitgeschakeld)
- Alert Only (Alleen waarschuwing)
- ASF 2.0
- DASH/ASF 2.0

Standaardinstelling: **Disabled** (Uitgeschakeld)

Serial Port (Seriële poort)

Hier worden de instellingen van de seriële poort opgegeven en gedefinieerd. U kunt de seriële poort als volgt instellen:

- Disabled (Uitgeschakeld)
- Auto (Automatisch)
- COM1
- COM2
- COM3
- COM4



**OPMERKING:** Het besturingssysteem kan bronnen toewijzen, zelfs als de instelling is uitgeschakeld.

Parallel Port (Parellele poort)

Hiermee kunt u de parallelle poort op het dockingstation configureren. De opties zijn:

- Disabled (Uitgeschakeld)
- AT

---

## System Configuration (Systeemconfiguratie)

---

- PS2
- ECP
- DMA1
- DMA3

Standaardstelling: **AT**

Serial Port (Seriële poort)

Hiermee kunt u de geïntegreerde seriële poort configureren. De opties zijn:

- Disabled (Uitgeschakeld)
- COM1
- COM2
- COM3
- COM4

Standaardstelling: **COM1**

SATA Operation (SATA-bediening)

Hiermee kunt u de interne SATA-vaste-schijfcontroller configureren. De opties zijn:

- Disabled (Uitgeschakeld)
- ATA
- AHCI

Standaardstelling: **AHCI**



**OPMERKING:** SATA is geconfigureerd om de RAID-modus te ondersteunen.

USB Controller (USB-controller)

Hiermee kunt u de USB-controller beheren. De opties zijn:

- Enable USB Controller (USB-controller inschakelen)
- Disable USB Mass Storage Dev (USB-apparaat voor massaopslag uitschakelen)
- Disable USB Controller (USB-controller uitschakelen)

Standaardinstelling: **Enable USB Controller (USB-controller inschakelen)**

Smart Reporting (Smart-rapportage)

Hiermee kunt u SMART (Self Monitoring Analysis and Reporting Technology) activeren.

Standaardinstelling: **Disabled** (Uitgeschakeld)

Diskette Drive (Diskettestation)

Hiermee kunt u de diskettstations activeren. De opties zijn:

- Disabled (Uitgeschakeld)
- Enabled (Ingeschakeld)

Standaardinstelling: **Disabled** (Uitgeschakeld)

Miscellaneous devices (Diverse apparaten)

Hiermee kunt u de volgende apparaten in- of uitschakelen:

- Internal Modem (Interne modem)
- Fixed Bayn (Vast compartiment)
- eSATA Ports (eSATA-poorten)
- Hard Drive Free Fall Protection (Bescherming tegen vallen van de vaste schijf)
- External USB Port (Externe USB-poort)

---

## System Configuration (Systeemconfiguratie)

---

- Microphone (Microfoon)
- Camera

U kunt de mediakaart en 1394 ook samen in- of uitschakelen.

Standaardinstelling: All devices are enabled (Alle apparaten zijn ingeschakeld).

Keyboard illumination  
(Toetsenbordverlichting)

Hiermee kunt u de toetsenbordverlichting configureren. De opties zijn:

- Disabled (Uitgeschakeld)
- Level is 25% (Niveau is 25%)
- Level is 50% (Niveau is 50%)
- Level is 50% (Niveau is 50%)
- Levels is 100% (Niveau is 100%)

Standaardinstelling: **Level is 75% (Niveau is 75%)**

Drives (Stations)

Hiermee kunt u de SATA-stations configureren. De opties zijn:

- SATA-0
- SATA-1
- SATA-4
- SATA-5

Standaardinstelling: All drives are enabled (Alle stations zijn ingeschakeld).

---

## Video

---

LCD Brightness (LCD-helderheid) Hiermee kunt u de helderheid van het beeldscherm instellen afhankelijk van de voeding (On Battery (op batterij) en On AC (op netvoeding)).

 **OPMERKING:** De instelling Video is alleen zichtbaar als er een videokaart in het systeem is geplaatst.

---

## Beveiliging

---

Admin Password  
(Beheerderswachtwoord)

Hiermee kunt u het beheerderswachtwoord (admin) instellen, wijzigen of wissen.



**OPMERKING:** U moet het beheerderswachtwoord instellen voordat u het systeem- of hardeschijfwachtwoord instelt.



**OPMERKING:** Wijzigingen in wachtwoorden worden onmiddellijk effectief.



**OPMERKING:** Wanneer u het beheerderswachtwoord wist, wist u automatisch ook het systeemwachtwoord.



**OPMERKING:** Wijzigingen in wachtwoorden worden onmiddellijk effectief.

Standaardinstelling: **Not set (Niet ingesteld)**

System Password  
(Systeemwachtwoord)

Hiermee kunt u het systeemwachtwoord instellen, wijzigen of wissen.





**OPMERKING:** Wijzigingen in wachtwoorden worden onmiddellijk effectief.

Standaardinstelling: **Not set (Niet ingesteld)**

---

## Beveiliging

---

Internal HDD-0 Password (Wachtwoord voor interne vaste schijf)	Hiermee kunt u het interne vaste-schijfstation van het systeem instellen of wijzigen.  <b>OPMERKING:</b> Wijzigingen in wachtwoorden worden onmiddellijk effectief. Standaardinstelling: <b>Not set (Niet ingesteld)</b>
Password Bypass (Wachtwoord overslaan)	Hiermee kunt u de toestemming in- of uitschakelen om de wachtwoorden voor het systeem en de interne vaste schijf over te slaan, wanneer deze zijn ingesteld. De opties zijn: <ul style="list-style-type: none"><li>• Disabled (Uitgeschakeld)</li><li>• Reboot bypass (Overslaan bij hervatten)</li></ul> Standaardinstelling: <b>Disabled (Uitgeschakeld)</b>
Password Change (Wachtwoordwijziging)	Hiermee kunt u de wachtwoorden voor het systeem en de vaste schijf wijzigen wanneer het beheerderswachtwoord is ingesteld. Standaardinstelling: <b>Allow Non-Admin Password Changes</b> (Non-admin-wachtwoordwijzigingen toestaan) is niet geselecteerd
Strong Password (Sterk wachtwoord)	Hiermee kunt de optie forceren om altijd sterke wachtwoorden in te stellen. Standaardinstelling: <b>Enable Stron Password</b> (Sterk wachtwoord inschakelen) is niet geselecteerd.
OROM Keyboard Access (OROM toegang tot toetsenbord)	Hiermee kunt u een optie instellen om de Option ROM configuratieschermen te openen tijdens het opstarten. De opties zijn: <ul style="list-style-type: none"><li>• Enable (Inschakelen)</li><li>• One Time Enable (Eenmalig inschakelen)</li><li>• Disable (Uitschakelen)</li></ul> Standaardinstelling: <b>Enable (Inschakelen)</b>
TPM Security (TPM-beveiliging)	Hiermee kunt u de Trusted Platform Module (TPM) tijdens POST inschakelen. Standaardinstelling: The option is disabled (De optie is uitgeschakeld).
Computrace	Hiermee kunt u de optionele software Computrace in- en uitschakelen. De opties zijn: <ul style="list-style-type: none"><li>• Deactivate (Deactiveren)</li><li>• Disable (Uitschakelen)</li><li>• Activate (Activeren)</li></ul>  <b>OPMERKING:</b> Met de opties Activeren en Uitschakelen wordt de functie permanent geactiveerd of uitgeschakeld en zijn er geen andere wijzigingen meer toegestaan. Standaardinstelling: <b>Deactivate (Deactiveren)</b>
CPU XD Support (CPU XD-ondersteuning)	Hiermee kunt u de modus Execute Disable (Uitvoeren uitschakelen) van de processor inschakelen. Standaardinstelling: <b>Enable CPU XD Support (CPU XD-ondersteuning inschakelen)</b>
Non-Admin Setup Changes (Non-admin-setupwijzigingen)	Hiermee kunt u bepalen of wijzigingen van de setupoptie zijn toegestaan wanneer er een administratorwachtwoord is ingesteld. Wanneer deze optie is uitgeschakeld, worden de setupopties geblokkeerd door het administratorwachtwoord.

---

## Beveiliging

---

Password Configuration (Wachtwoordconfiguratie)	Hiermee kunt u de minimum- en maximumlengte van de administrator- en systeemwachtwoorden bepalen.
Admin Setup Lockout (Vergrendeling van beheerderinstellingen)	Hiermee kunt u voorkomen dat gebruikers de Setup openen wanneer er een Administrator-wachtwoord is ingesteld. Standaardinstelling: <b>Enable Admin Setup Lockout</b> (Blokking Admin Setup inschakelen) is niet geselecteerd.

---

## Performance (Prestaties)

---

Multi Core Support (Ondersteuning van meerdere kernen)	Dit veld specificeert of een of alle kernen van de processor ingeschakeld zullen worden. De werking van sommige applicaties zal verbeteren met de extra kernen. Deze optie is standaard ingeschakeld. Hiermee kunt u de ondersteuning voor meerdere kernen voor de processor in- of uitschakelen. De opties zijn: <ul style="list-style-type: none"><li>• All (Alles)</li><li>• 1</li><li>• 2</li></ul> Standaardinstelling: <b>All (Alles)</b>
Intel® SpeedStep™	Hiermee kunt u de functie Intel SpeedStep in- of uitschakelen. Standaardinstelling: <b>Enable SpeedStep Controller (SpeedStep-controller inschakelen)</b>
C States Control (Controle C- staat)	Hiermee kunt u de aanvullende slaapstanden van de processor in- of uitschakelen. Standaardinstelling: de opties <b>C states (C-standen), C3, C6, Enhanced C-states (Verbeterde C-standen)</b> en <b>C7</b> zijn ingeschakeld.
Limit CPUID (CPUID beperken)	Hiermee kunt u de maximumwaarde die door de functie Standard CPUID van de procesosor wordt ondersteund, beperken. Standaardinstelling: <b>Enable CPUID (CPUID inschakelen)</b>
Intel® TurboBoost™	Hiermee kunt u de Intel TurboBoost-modus van de processor in- of uitschakelen. Standaardinstelling: <b>Enable Intel TurboBoost (Intel TurboBoost inschakelen)</b>
Hyper-Thread Control (Bediening hyper-threading)	Hiermee kunt u HyperThreading in de processor in- of uitschakelen. Standaardinstelling: <b>Enabled</b> (Ingeschakeld)

---

## Energiebeheer

---

AC Behavior (AC-gedrag)	Hiermee kunt u bepalen of de computer automatisch inschakelt wanneer een netadapter wordt aangesloten. Standaardinstelling: <b>Wake on AC</b> (Inschakelen bij netvoeding) is niet geselecteerd.
Auto Time On (Tijd automatische inschakeling)	Hiermee kunt u de tijd instellen waarop de computer automatisch moet worden ingeschakeld. De opties zijn: <ul style="list-style-type: none"><li>• Disabled (Uitgeschakeld)</li><li>• Every Day (Elke dag)</li><li>• Weekdays (Op werkdagen)</li></ul> Standaardinstelling: <b>Disabled</b> (Uitgeschakeld)

---

## Energiebeheer

---

USB Wake Support (USB-ondersteuning voor automatisch inschakelen)	<p>Hiermee kunt USB-apparaten inschakelen zodat het systeem in de stand-by-modus weer wordt ingeschakeld.</p> <p> <b>OPMERKING:</b> Deze functie werkt alleen als de netadapter is aangesloten. Als u de netstroomadapter verwijdert terwijl de computer in de wachtstand staat, onderbreekt de System Setup de stroomtoevoer naar alle USB-poorten om batterijvoeding te besparen.</p>
Wireless Radio Control (Draadloze bediening radio)	<p>Hiermee kunt de functie in- of uitschakelen om automatisch te schakelen tussen bekabelde of draadloze netwerken zonder afhankelijk te zijn van de fysieke verbinding.</p> <p>Standaardinstelling: <b>Disabled</b> (Uitgeschakeld)</p>
Wake on LAN (LAN automatisch inschakelen)	<p>Hiermee kunt u de functie in- of uitschakelen waardoor de computer wordt ingeschakeld vanuit de Uit-stand bij ontvangst van een LAN-sigitaal.</p> <p>Standaardinstelling: <b>Disabled</b> (Uitgeschakeld)</p>
ExpressCharge	<p>Hiermee kunt u de functie ExpressCharge in- of uitschakelen. De opties zijn:</p> <ul style="list-style-type: none"><li>• Standard (Standaard)</li><li>• ExpressCharge</li></ul> <p>Standaardinstelling: <b>Standard (Standaard)</b></p>
Charger Behavior (Ladergedrag)	<p>Hiermee kunt u de batterijoplader in- of uitschakelen. De opties zijn:</p> <ul style="list-style-type: none"><li>• Disabled (Uitgeschakeld)</li><li>• Enabled (Ingeschakeld)</li></ul> <p>Standaardinstelling: <b>Enabled</b> (Ingeschakeld)</p>

---

## POST behaviour (POST-gedrag)

---

Adapter Warnings (Adapterwaarschuwingen)	<p>Hiermee kunt u de waarschuwingsberichten van de System Setup (BIOS) in- of uitschakelen wanneer u bepaalde stroomadapters gebruikt.</p> <p>Standaardinstelling: <b>Enable Adapter Warnings (Adapterwaarschuwingen inschakelen)</b></p>
Mouse/Touchpad (Muis/Touchpad)	<p>Hiermee kunt u aangeven hoe het systeem omgaat met input van de muis en het touchpad. De opties zijn:</p> <ul style="list-style-type: none"><li>• Serial Mouse (Seriële muis)</li><li>• PS2 Mouse (PS2-muis)</li><li>• Touchpad/PS-2 Mouse (Touchpad/PS2-muis)</li></ul> <p>Standaardinstelling: <b>Enable Touchpad/Mouse2 (Touchpad/Muis2)</b></p>
Numlock Enable (NumLock inschakelen)	<p>Hiermee kunt u de NumLock-optie inschakelen wanneer de computer wordt opgestart.</p> <p>Standaardinstelling: <b>Enable Network (Netwerk inschakelen)</b></p>
USB Emulation (USB-emulatie)	<p>Hiermee kunt u de functie Legacy USB in- of uitschakelen.</p> <p>Standaardinstelling: <b>Enable Legacy USB Emulation</b> (Legacy USB-emulatie inschakelen) is geselecteerd.</p>

---

## POST behaviour (POST-gedrag)

---

Fn Key Emulation (Emulatie Fn-toets)	Hiermee kunt u de optie instellen waar de <Scroll Lock>-toets wordt gebruikt om de functie van de <Fn>-toets te simuleren. Standaardinstelling: <b>Enable Fn Key Emulation (Emulatie Fn-toets inschakelen)</b>
POST Hotkeys (POST-sneltoetsen)	Hiermee kunt u de meldingsweergave van het aanmeldscherf inschakelen waarop de volgorde van de toetsaanslag wordt aangegeven om het System Setup-optiemenu te openen. Standaardinstelling: <b>Enable F12 Boot Option Menu (F12-opstartoptiemenu inschakelen)</b>
Fastboot (Snelstarten)	Hiermee kunt u de optie instellen om het opstartproces te versnellen. De opties zijn: <ul style="list-style-type: none"><li>• Minimal (Minimaal)</li><li>• Thorough (Grondig)</li><li>• Auto (Automatisch)</li></ul> Standaardinstelling: <b>Thorough (Grondig)</b>

---

## Virtualisatieondersteuning

---

Virtualization (Virtualisatie)	Hiermee kunt u de functie Intel Virtualization Technology (Intel-virtualisatietechnologie) in- of uitschakelen. Standaardinstelling: <b>Enable Intel Virtualization Technology (Intel-virtualisatietechnologie inschakelen)</b>
--------------------------------	--

---

## Draadloos

---

Schakelaar voor draadloos netwerkverkeer	Hiermee kunt u de draadloze apparaten instellen die kunnen worden beheerd door de schakelaar voor draadloos netwerkverkeer. De opties zijn: <ul style="list-style-type: none"><li>• WWAN</li><li>• WLAB</li><li>• Bluetooth</li></ul> Standaardinstelling: Alle opties zijn geselecteerd.
Wireless Device Enable (Draadloos apparaat inschakelen)	Hiermee kunt u de draadloze apparaten in- of uitschakelen:

---

## Onderhoud

---

Service Tag (Serviceplaatje)	Hier wordt het serviceplaatje van uw computer weergegeven.
Asset Tag (Inventaristag)	Hier kunt u een inventaristag voor de computer maken als er nog geen inventaristag is ingesteld. Deze optie is standaard uitgeschakeld.
SERR Messages (SERR-meldingen)	Hiermee wordt het SERR-meldingsmechanisme ingesteld. Deze optie is standaard uitgeschakeld. Voor sommige grafische kaarten is vereist dat het SERR-meldingsmechanisme is uitgeschakeld.



---

**Systeemlogboeken**

---

BIOS Events (BIOS-gebeurtenissen)	Hiermee kunt u de POST-gebeurtenissen van de System Setup (BIOS) bekijken en wissen.
DellDiag Events (DellDiag-gebeurtenissen)	Hiermee kunt u de DellDiag-gebeurtenissen bekijken en wissen.
Thermal Events (Thermische gebeurtenissen)	Hiermee kunt u de thermische gebeurtenissen bekijken en wissen.
Power Events (Energiegebeurtenissen)	Hiermee kunt u de Energiegebeurtenissen bekijken en wissen.
BIOS Progress Events (BIOS-voortgangsgebeurtenissen)	Hiermee kunt u de BIOS-voortgangsgebeurtenissen bekijken en wissen.



# Diagnostiek

## Diagnostiek

### Statuslampjes van apparaat



Gaat branden wanneer u de computer inschakelt en knippert wanneer de computer zich in de energiebeheermodus bevindt.



Gaat branden wanneer de computer gegevens leest of schrijft.



Gaat branden of knippert om de batterijstatus aan te geven.



Gaat branden wanneer het draadloze netwerk is ingeschakeld.



Gaat branden wanneer een kaart met draadloze Bluetooth-technologie ingeschakeld is. Als u alleen de Bluetooth-functie wilt uitschakelen, klikt u met de rechtermuisknop op het pictogram in het systeemvak en selecteert u **Disable Bluetooth Radio** (Bluetooth-radio uitschakelen).

### Batterijstatuslampjes

Als de computer is aangesloten op een stopcontact, werkt het batterijlampje als volgt:

Afwisselend oranje en blauw knipperend	Een niet-geauthenticeerde of niet ondersteunde, niet van Dell afkomstige netadapter is op de laptop aangesloten.
Afwisselend oranje knipperend en ononderbroken blauw	Tijdelijke batterijstoring bij aangesloten netadapter.
Constant knipperend oranje lampje	Fatale batterijstoring bij aangesloten netadapter.
Lampje uit	Batterij opgeladen bij aangesloten netadapter.
Wit lampje	Batterij in oplaadmodus bij aangesloten netadapter.

### Batterijlading en -staat

Om de batterijstatus te controleren, drukt u op waardoor de statusbalk te voorschijn komt en er door middel van een aantal lampjes wordt aangegeven hoeveel vermogen er nog resteert. Elk lampje vertegenwoordigt ongeveer 20 procent

van de totale batterijlading. Als bijvoorbeeld vier lampjes branden, is de batterij nog voor 80 procent geladen. Als er geen lampjes branden, is de batterij leeg.

Om de batterijstatus te controleren door middel van de oplaadmeter, drukt u op de statusknop van de batterijmeter en houdt u deze ten minste 3 seconden vast. Als er geen lampjes gaan branden, verkeerd de batterij in goede toestand, en heeft deze nog meer dan 80 procent van zijn oorspronkelijke oplaadcapaciteit. Als er vijf lampjes worden weergegeven, is er minder dan 60% van het oorspronkelijk oplaadbare vermogen over, en kunt u de batterij het beste vervangen.

## Statuslampjes van toetsenbord

De lampjes bovenin het toetsenbord geven het volgende aan:



Gaat branden als het numerieke toetsenblok wordt geactiveerd.



Gaat branden als de functie Caps Lock wordt geactiveerd.



Gaat branden als de functie Scroll Lock wordt geactiveerd.

# Contact opnemen met Dell

## Contact opnemen met Dell

 **OPMERKING:** Als u geen actieve internetverbinding hebt, kunt u de contactgegevens vinden op de factuur, de pakbon of in de productcatalogus van Dell.

Dell biedt diverse online en telefonische ondersteunings- en servicemogelijkheden. De beschikbaarheid verschilt per land en product en sommige services zijn mogelijk niet beschikbaar in uw regio. Wanneer u met Dell contact wilt opnemen voor vragen over de verkoop, technische ondersteuning of de klantenservice:

1. Ga naar **support.dell.com**.
2. Selecteer uw ondersteuningscategorie.
3. Als u niet in de VS woont, selecteert u uw landnummer onder aan de pagina **support.dell.com** of klikt u op **Alles** om meer opties weer te geven.
4. Selecteer de gewenste service- of ondersteuningslink.